大公報

Ta-Kung-Pao
(L'Impartial)
香港 HONGKONG
督印人 李俠文

第一萬六千四百六十五號

今日本報兩大張
零售每份港幣一毫
（外埠另加郵費）

館址 利源東街十五號
電話 三三一九一二　電報掛號八七七八

利源東街十四號新國記印務有限公司承印

大軍抵仁化樂昌

粵東解放興寧壓梅縣

閩境距廈門四十五哩

西寧機場已不能降落飛機

【廣州卅日消息】粵東解放軍長驅直入，解放興寧，進迫梅縣。湘粵邊大軍迫仁化，樂昌緊急，曲江蔣軍逃做日衆，粵北方面將有大變化。胡璉兵團總部已遷抵汕頭，意味着將放棄粵東，利用潮汕作爲逃亡的港口。

【廣州卅日消息】興寧梅縣已入戰時狀態，平遠解放證實。解放軍正向興、梅進迫。興寧國民黨軍昨已撤退。「翁主席」方天原定在梅縣設立指揮所，現決改在揭陽設立（揭陽南距汕市僅二十五華里，爲汕外圍重要據點）。又「江西省府」已遷汕市。

【路透社廣州卅日電】湖南方面，主要活動已移至粵漢鐵路東面。該處解放軍兩支隊伍正設法突破國民黨軍廣東邊境的防線，然後在曲江以北切斷粵漢路。

【路透社廣州卅日電】「政府」軍事「發言人」今晚說，劉伯承將軍的第十四、十八兩軍現結集於信豐地區，共軍游擊隊也集中於同一地區。該「發言人」說劉將軍的第三、第十五兩軍由永新移至蓮花。

【法新社廣州卅日電】以前歸郭健才統率的國民黨部隊，最近由海豐陸豐調至河源（和平南面）。和平地區，據說中共游擊隊至爲活躍。

【合衆社廣州卅日電】非「官方」報告稱：在湖南的解放軍擬在兩處切斷粵漢鐵路，一在耒陽（衡陽以南），一在宜章（湖南的最南）。如果解放軍由該城攻取宜章得手，在衡陽的白崇禧軍和防守廣東邊境的劉安祺軍便要失掉聯絡了。非「官方」報道稱：從衡陽北撤的解放軍渡過湘水，然後揮戈南下和桂東安仁方面的解放軍另部會師，協同攻擊耒陽，「官方」方面對解放軍這一新戰略保持緘默。至於白崇禧會不會派兵南下守衛耒陽，或他早已防備，則不得而知。粵東方面，當地游擊隊協助解放軍，直趨梅縣。由江西越境進抵平遠的解放軍數目尚無正式估計。東江游擊隊據非正式估計則有一萬人，現加緊在各鄉村打擊國民黨部隊。

【新華社長沙卅日電】湘東北平江縣自七月中旬解放以來即展開剿匪工作，至八月中旬止，共殲匪二千二百三十名，繳獲步馬槍及手榴彈等各種武器甚多。此類匪徒多係國民黨特務匪徒勾結當地僞軍及糾集散兵游勇所組成，竄擾於瀏陽、岳陽、平江與江西邊境地區到處拉伕、抓丁、搶劫、派款、殘害羣衆，強姦婦女，羣衆恨之入骨，解放軍開始清剿後，由於剿匪部隊正確的執行了「首惡必辦，脅從不問，立功受獎」的政策，受到當地人民的熱烈歡迎和協助，因而獲得成績很大。

又：人民解放軍江西軍管區吉安軍分區某團，十五日追剿逃竄永新南嶺家、寺塘一帶殘匪，全殲匪「贛西綏靖司令部」及其所屬第一團，俘匪三百餘人，繳長短槍二百餘支。

【美聯社廣州三十日電】青海省會西寧似乎危殆萬分。一航民機駕駛員說：他昨天被迫飛回，因爲守衛西寧機場的人告訴他機場並不安全，不可降落。

【路透社廣州卅日電】福建方面，陳毅將軍的廿九軍從莆田進至惠安西北處。

【路透社廣州卅日電】陳毅將軍的部隊已進抵廈門以北四十五哩的某地。廈門的佔領對於解放軍攻取廣州具有重要性戰略。

【廣州三十日消息】據悉：人民解放軍在二十三日解放江西省西南部的瑞金縣城，瑞金是土地革命時期人民的首都。進軍福建的人民解放軍在解放福州以後，繼續向南挺進。二十三日到二十五日三天當中，先後解放仙游、永泰、晉江（就是泉州）、南安和惠安等五座縣城。

【路透社廣州卅日電】據此間接到的中國方面消息稱：由粵北轉向西方以截斷粵漢鐵路的國民黨部游擊隊現已抵達仁化，進攻目的地似係樂昌（曲江西北廿六哩）。聞中共游擊隊現在距曲江十五哩的某地作戰。

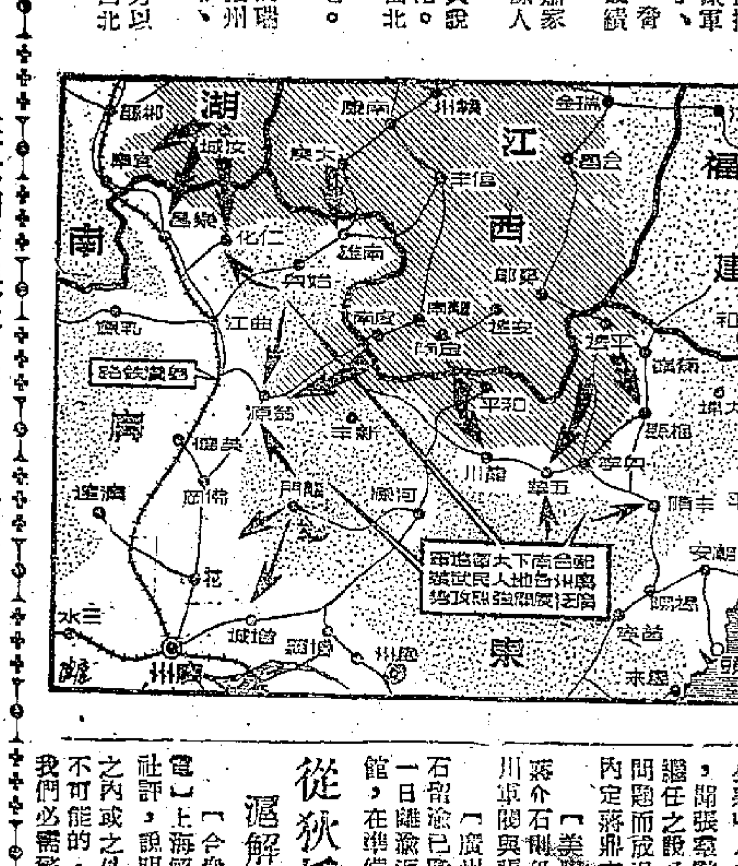

社評　科學技術家們即時奮起！

我們的科學工作者和技術專家，在國民黨政權統治下曾過一個漫長的凄黯時期。他們在這其中差不多坐耗了寶貴的日月，消蝕了有用精力，一點也不能做他們所應做的事，應完成的任務。被教條主義、形式主義壓得透不過氣來。其中有特殊造詣的人，又多因政治上利用其個人的聲光，誘迫着去做他們所不應做不願做的事，用非所學的，弄得兩敗俱傷。其尚能站在崗位上的又因政治上廣泛而惡劣的作風無孔不入的侵入了純潔的科學技術園地，使他們在工作上既得不到鼓勵，更受到無形的壓迫。就這樣使成熟的先進者不能發揮所長，積極領導，而優秀的後進者更感到徬徨寂寞，無所適從。這不但是人才的耗損，也是國家民族的一個可怖的損失！

救愚救貧，廣泛的提高知識與生活水準，這是國家民族急切而根本之圖。這種任務的完成，只有賴於多數的科學工作者與技術專家。在悠久的各型的侵略與根深帶固的封建積習之下，民族的貧與愚不但未能改善，且在加深。這個日益加深的痼疾，也就年復一年的爲人民加速的帶來了災禍。如果要沒有一度徹底的解放與偉大的革新，這整體的潰爛眞令人有伊於胡底之懼。

現存全國的徹底解放已是指顧間事。當前急要之圖，便在如何搶救現實，廣植根基，爲國家民族立定一個康强的基礎。此後的前線鬥士，將不是英勇的兵員，而是千百萬運用智力，克服自然，改進生活條件的科學工作者與技術專家，在睿智的領導之下，他們將造產增產，以改善生活條件，提高生活水準，使廣大的勞苦大衆也過着像人的生活。然後再羣策羣力，極殫精思，通力合作，把整個環境條件不斷的加以改善，這便是未來的前線志士永無止息的爭鬥目標。

光明雖已在面前，彷徨疑慮還未盡袪除，「生產第一」的呼號雖已十分響亮，應站在前線的人們還難免徘徊瞻顧。其實大勢所趨，傾向已明，此後任何人都應竭盡所能來參加生產建設的工作。以我們科學技術的落後，參加工作者尤應以科學家技術專門人材爲最需要，最可寶貴。同時這種人責任也就最重。在國人全體的期待之下，這個責任再也無從推諉了。因爲這是非常迫切的需要，所以在京滬方纔解放，北平便成立了科學工作者的科學會的籌備會。自然科學與社會科學雙管齊下積極進行。於一個多月的時間以後已告完成。最近東北在上海招聘科學技術專家，一次便需數百人之多。在華南西南全部解放以後，各地建設都需要齊頭並進。以我們現有的這項人才的數量上說，滿足事實上的需要還相差太遠。凡是學有專長的人正應在這個時候積極負起領導的責任，改變舊習，從新作人，以參加並完成這偉大時代的建國大業。時代已經在迫切的召喚了，我們海內外的科學技術人士應即起直追往前邁進！

在新的領導下，政治作風已徹底革新，社會的積習已隨之而在迅速的改換。過去的用非所學，難盡其才的感嘆以後是不會有了。在政治社會的新領導新作風之下，周詳熟慮，爲事擇人，爲人擇事，集體籌畫，合理配置，決不會再踏過去形式主義、主觀主義、假公濟私的種種覆轍。有遠景，有計畫，有步驟，針對客觀需要，步步改進，不斷檢討，這一切，都可爲科學工作者與技術專家們保證其心力必能發揮到最高效率。時代不辜負人，人也不要徘徊瞻顧的辜負了時代！

欲早讀報　請定閱本報
電話三三一九一二
每月三元
每晨八時以前送達

台灣軍權二元化
陳誠派彭孟緝對抗孫立人

【台北三十日電信】東南軍政長官公署三十日頒發命令，設立台灣省保安司令部和台灣省防衛司令部兩機構。保安部指揮全省的憲兵警察和保安總隊，負責鞏固社會治安；防衛部指揮全省的作戰部隊，負責保衛台灣和澎湖羣島。明令調派彭孟緝爲台省保安司令，孫立人爲台省防衛司令官，都定在九月一日正式成立。

「陸軍總部」再遷四川宜賓

【重慶二十八日通訊】「陸軍總司令部」業令遷移宜賓，該部爲運輸便利計，並特在渝設立運輸站，並派員負責辦理水陸轉運事宜。

岷穗間電訊停止

【法新社馬尼拉卅日電】據悉：廣州和馬尼拉間的一切電訊聯絡（包括無線電信）將暫從今天起中斷。但是馬尼拉和南京間的一條新電路已經建立起來。

上海行情　港匯等掛高

【本報上海卅日專電】卅日折實儲蓄單位七八九元，暗息日拆五點五至七元，港幣三七五，澳金鎊四・七五〇，羅比四四〇，防幣六九五，英鎊美鈔平。中白粳四萬一千，兵船七千〇六十，生油五萬八千五百。細砂糖五萬九千，雙馬紗六十八萬，龍頭細布二萬九千七百，僱紗生絲八十八萬，加拿大白報紙一萬八千五百，盤尼西林二千六百，磺藥七千。

許世友談　解放長山列島意義
粉碎敵人憑藉海島掙扎迷夢　打通華北華東東北運輸孔道

【新華社濟南卅日電】「長山列島的全部解放，顯示了中國人民解放軍力量的強大和作戰的英勇，不但在陸上百戰百勝，就是在海上也能殲滅敵人。國民黨殘餘匪幫妄圖憑藉海島進行垂死掙扎和海上封鎖的迷夢，將迅速地被粉碎。台灣、舟山、海南諸島的匪幫，在人民解放軍進擊時，如不及時投降，其下場就將和長山列島守敵一樣。」這是山東軍區副司令員許世友將軍在談長山列島解放時所指出的一個意義。許世友又說：「長山列島的解放，還具有其他重大意義。即第一，是我華北華東反封鎖的首次偉大勝利，將敵人在華北海上進行封鎖的唯一基地一舉攻克，控制了渤海咽喉，粉碎了匪幫所吹噓的『固有重兵可保無虞』的『堡壘基地』的妄想。第二，打通了華北、華東、東北的海上運輸道路。使三大解放區在廣闊的海面上聯成了一片，對今後交流物資、發展生產，將起重大作用。第三，長山列島解放，將保衛渤海海防，鞏固國防，具有重大價值，不僅可控制渤海海面，聯繫東北，而且對捍衛天津，鞏固山東有重大作用。我們將積極建設，鞏固國防，任何敵人敢於從海上來騷擾，將被碰得頭破血流。」接着，許副司令指出：「這次戰役我們獲得了海上作戰的寶貴經驗。作戰中，兄弟部隊密切配合，全體指戰員英勇頑強，迅速登陸，前後不超過十三小時即全部解放南北長山島、廟島、大小黑山島、大小竹山島等七個島嶼，全殲守敵。砲兵有力地配合了登陸部隊，摧毀了敵灘頭陣地，給步兵打開前進道路，並打垮海上敵艦增援，保證了攻擊部隊安全。我們有鋼鐵意志，充足準備，雖然初步計劃爲颱風所阻，但自上而下決不向困難低頭，再接再厲，克服一切困難，勝利完成了這一任務。此外，膠東人民熱烈的支援，及沿海漁民船工不怕艱險，運送部隊，也是獲得此次勝利的原因。」最後許副司令員指出：「現在全山東不論海上陸上的公開敵人武裝已全被我們消滅了，但我們不能因此而麻痺鬆懈戰鬥準備，相反，應更加高度警惕戒備，因爲敵人是不會甘心罷休的，暗藏的敵人還在想用一切卑鄙毒辣手段來破壞我們。」

英國解釋一番　關閉汕頭領館

【路透社倫敦三十日電】此間外交部發言人今天說：關閉英國駐汕頭領事館的決定並不是英國從中國撤退外交人員計劃的一部分。相反地，英國政府已決定所有的領事館照常工作。汕頭領事館原係臨時性質，現在任務已畢，故予以關閉。

人才下鄉
七千人赴無錫一帶工作

【本報上海卅日專電】蘇南農村工作團無錫蘇州兩團，七千餘人已完成學習，分赴無錫一帶農村工作。

上海貨物稅局　查獲漏稅案件

【本報上海卅日專電】滬貨物稅局通過羣衆協助的方式，兩月來查獲漏稅案二三四件，補收稅金罰款六三五八萬元。

民主方式定學費
上海立信會專費用核定

【本報上海卅日專電】滬立信會計專校在私立大專校中起了帶頭作用，第一個解決了學費問題。由學校當局、教職員和學生代表三方面通過民主方式，核定學雜費爲一百七十折實儲蓄單位，教職員爲提倡精簡節約，已利用閒暇種菜。（按上海廿九日市價，每一折實單位合七三七人民幣，港幣一元合三七〇人民幣。）

張羣傳即下台
由蔣鼎文繼長西南

【廣州卅日消息】據內幕方面消息：蔣介石留渝數日，對「西南行政長官公署」人事問題已有所決定，聞張羣辭意甚堅，朱紹良繼任之說又因目前朱之身分問題而被擱置，擬任人選聞內定蔣鼎文。

【美聯社廣州卅日電】蔣介石仍在重慶，調解四川軍閥與張羣間的歧見。

【廣州卅日消息】蔣介石留渝已歷一週，可能於卅一日離渝返穗轉台，此間行館，在準備中。

從狄托說起
滬解放日報社評

【合衆社上海二十九日電】上海解放日報今天發表社評，說明欲在中國共產黨之內或之外組織狄托集團是不可能的，又提出警告說：我們必需警惕狄托所採路線可能釀成的嚴重結果，此外並建議中國人民進一步研究馬克思主義，俾能加深瞭解中共領袖毛澤東「倒向一邊」的號召。

借問如何「保衛」華南
蔣說：交國防部核辦
穗各機關土崩瓦解加緊逃亡

【廣州三十日消息】此間國民黨員吳鐵城、鄒魯、李文範等數人聯名致電蔣介石，問他保衛華南之措施，並要求還政命軍政當局確保華南。蔣之覆電已於昨日到達，該覆電內容謂：「交國防部核辦」。

【廣州廿九日消息】蔣黨軍政機關已陸續逃出廣州，「中央」機關除剩下李宗仁、閻錫山等幾個空心大員外，已成眞空了。聯勤總部撤銷了，海軍第四軍區裁撤，併入第三軍區，設在楡林港，由梁序昭任司令。楊元忠（第四軍區司令）調台灣任顧祝同的參謀長。所有海軍留在廣州、黃埔的，薛岳的「省府」、歐陽駒的「市府」、余漢謀的「綏署」、甚至「司令部」都只留下幾個處、科、股長，其餘下級職員與公文檔案都已分撥，有的遷南路，有的赴海南島，有的撥到四邑。事實上，廣州的反動政權已正式宣告土崩瓦解了。廣東省營業公司與中、中、交、農各銀行都就要離開廣州。

軍事政治雙管齊下
台灣一定要解放
渡海技術問題定可克服
滬本報發表座談會紀錄

【本報上海卅日專電】本報昨日發表本報舉行的「解放台灣問題」座談會紀錄，並以「台灣一定要解放」爲題發表一篇社評。參加座談會的謝雪紅、社文思、章壯、鄧達章、孫增在諸先生分別敘述了台灣現在政治、經濟、軍事各方面的情形，指斥美帝國主義陰謀使台灣獨立的陰謀，並指出解放台灣要軍事政治雙管齊下。本報社評更指出解放台灣必須由解放軍登陸，配合當地革命力量，纔能成功。只是渡海技術問題，而且是可以克服的。因爲要估計敵人海空軍的力量時，必須算上他們喪盡的戰鬥意志。現參加座談會諸人已組成了軍事、政治、外交、財政、文教等六研究小組，並將邀請專家及熱心人士參加。

接管台灣　線索清晰

【法新社華盛頓二十九日電】今天此間消息靈通人士說：如果解放軍決定攻台灣，則台灣未來地位可能被提出來。他們強調說，如果解放軍保有台灣，則獲得頭等海空軍基地。

泰晤士報社論　反對接管台灣

【法新社倫敦卅日電】倫敦泰晤士報今天社評論及中國局勢如下：「解放軍正迅速地席捲華南華西。國民黨在大陸上的崩潰是如此的徹底，以至於沒有人能夠相信重慶還可以守得住多久。不久台灣對面的大陸便將落入解放軍手中，國民黨自然要把台灣變成一立錐之地，但是能夠相信台灣的……它的失敗早已注定。它不受中國人民的擁護，雖然蔣介石求助於李承晚和季里諾，欲建立反共同盟，但進展奇慢。他始終認爲美國人還會拯救他的。他希望美國政府採取積極措施，以打擊中共向台灣的進攻。如果美國或盟軍佔領台灣，日本舊統治階級便會高興起來。但是佔領台灣，恰恰是干預中國內政的事，這是美國所欲避免的。正如太平洋反共聯盟計畫的弱點一樣，這也是台灣計畫的弱點，在於它的倡議人並不是亞洲其他部分所認識爲民主制度的前導者。印度、巴基斯坦、緬甸和暹羅都恥與蔣介石或日本反動派爲伍。」

滬鐵路運輸效率　年底可超越戰前

【本報上海卅日專電】上海鐵路管理局第六次局務行政會議中，黃逸峯局長報告，希望在年底以前，京滬滬杭兩路運輸效率恢復並超過戰前水準。浙贛路至少恢復戰時水準。會中當決定由各處擬具本年九月至十二月按月工作總目標，以便完成這一希望。

天津代表會議　九月五日舉行

【天津消息】天津市軍管會和人民政府爲了加強與人民羣衆的聯繫，促進天津市的各項建設工作，決定在九月五日召開天津市各界代表會議。天津市軍管會和人民政府發布了關於召開天津市各界代表會議的決定和代表會議組織法大綱，天津市各界代表會議籌備處也在今天奉命成立開始辦公。

日本奉命積極反共
試圖重建警察國家
在思想上組織上準備參加聯盟

【北平消息】日本報紙消息顯示：美國計畫規定日本也參加擬議中的太平洋公約。日本已在進行參加太平洋公約的思想上與組織上的準備工作。吉田內閣正試圖重建警察國家，並在反共運動的形式下，力圖取消勞動人民的一切民主權利。據新聞報稱，國民黨代表吳鐵城與麥克阿瑟和吉田進行會談，也與準備建立太平洋聯盟有關。

滬綸昌紗廠　賣物資打算關門

【本報上海卅日專電】滬英商綸昌紡織廠職工二十八日招待記者，報告自解放後，該廠職工即已組織新的職工會籌備會，乃廠方竟於七月十二日單方面召集前國民黨工會代表，擬定工資折合辦法，又通告減工。後雖經勞資成立協議，而廠方最近又出賣物資設備，停開機車，企圖關廠。職工對此種單方面行動，已提出抗議，並表示在未得合理解決辦法之前，決與廠方周旋到底。

塘沽新港恢復修築
拋石挖泥工程大部完成

【本報天津卅日專電】天津市未來吞吐大港——塘沽新港——的工程正恢復中。自六月起，至本月十七日止，第一工區北堤拋石已完成百分之九十二，第二區挖泥工程已完成百分之八十五，第三區鋪泥壩工程，因木材運輸影響，尚未正式動工。該港在日寇佔領時開始計劃建築，已有相當規模，抗戰勝利後，國民黨號稱建設新港工程處，但三年多來非但工程毫無進展，且原來工程基礎也日漸毀壞了。

……已裝上登陸艇的機械將運香港，飛機則飛澳門。

滬工商聯會的組織
下設七委會人選已決定

【本報上海卅日專電】滬工商業聯合會籌備會第一次常會決定成立七委員會：計接管委員會主委盛丕華，副主委張錫昌、毛嘯岑；整理委員會主委陳巳生，副主委鄭康年、秦柳方；財務委員會主委俞寰澄，副主委郭棣活、王芹孫；文教委員會主委包達三，副主委潘念之、吳覺農；調解委員會主委陳叔通，副主委劉靖基、項叔翔；法規研究委員會主委吳蘊初；技術研究委員會主委胡厥文，副主委張絅伯，會址設前市商會。

孫盟解散

【新華社上海卅日電】孫文主義革命同盟於八月二日宣佈解散，參與決定者有……

陳納德的算盤

【美聯社馬尼拉卅日電】據消息靈通方面說：陳納德想把民航大隊從廣州遷至馬尼拉的努力迄未成功，據悉，他將作進一步的交涉。據說，陳納德也在考慮把他整個的民航隊撤到印尼或以色列。民航隊準備由廣州撤退，到以色列或印尼作買賣。

馬寅初任浙大校長

【本報杭州卅日專電】浙大校長一職已由軍管會主委譚震林委派馬寅初擔任，馬氏已於廿六日到校。教職員工友學生千五六百人舉行盛大歡迎會。

國產油墨無遜美貨

【本報上海卅日專電】滬各報以往多半用美國油墨，現恒昌油墨廠已以部分外國原料加工製造快乾油墨，本報自七月十九日起試用，至今成績良好，證明可代美貨。

上海成立美協
米谷、張樂平等任執委

【本報上海卅日專電】滬美術工作者協會昨日成立，選出執委米谷、張樂平、劉開渠、陳煙橋、楊可揚、龐薰琹、錢辛稻、豐子愷、錢君匋等四十一人。

陳策作古

【廣州卅日消息】陳策卅日晚十二時突因急性胃炎在公館內逝世。死年五十六歲。

蘭州軍管會成立
主任張宗遜副主任張德生等
市長吳鴻賓副市長孫劍峯

【新華社西北前線卅日電】遠向甘肅挺進的人民解放軍第一野戰軍政治部，根據西北具體情況，發布加強新區羣衆宣傳工作的指示。指示指出：由於西北廣大地區，人煙稀少，村落分散，回漢雜居，以往集體宣傳的方式，已不適用，必須採取個別宣傳，「過一村宣傳一村，住一戶宣傳一戶」，同時切實執行「住一院做一院的羣衆工作，即所謂『戶院包工制』」的制度。各部隊經常檢查連隊中宣傳組的宣傳情形，認眞執行我軍戰鬥隊同時又爲工作隊的任務。指示還指出：甘、寧、青各地，是回漢雜居的地區，反動派的大漢族政策，造成了回漢之間的隔閡及仇恨，而我軍由於在馬匪從內戰到解放戰爭，都有過殘酷的戰鬥，全農村中普遍存在着對匪軍深刻的仇恨，但一定要注意把壓迫人民的馬匪軍中少數反動分子和廣大的被馬匪所壓迫的回民分別開來。在宣傳中着重揭露馬匪對於回民的殘暴地抓丁搶糧的罪惡行爲，宣傳我軍的少數民族政策，啓發回民的階級覺悟。其次，由於甘、寧、青各地文化落後，交通不便，羣衆對於全國勝利形勢及新民主主義工商、金融、農牧、負擔等各種政策都瞭解不够，因此必須廣泛宣揚人民解放軍的勝利，及西北戰場我軍佔絕對優勢的形勢，宣傳人民政府的土地政策和合理負擔的財政政策，特別應該講解我軍預借軍糧軍草的辦法。此外要廣泛宣傳人民幣，說明它有雄厚的國家資產作基礎，最後指示號召全軍貫徹三大紀律八項注意，特別要嚴格尊重回民風俗習慣，以實際行動來影響羣衆。又據蘭州消息：蘭州市軍事管制委員會已經在廿六日成立，由人民解放軍第一野戰軍副司令員張宗遜擔任主任，張德生、吳鴻賓、韓練成、任謙爲副主任。蘭州市人民政府也在同一天成立，市長是孫劍峯，副市長是吳鴻賓。警備司令部由軍管會負責組成，郭寶珊、白壽康分別擔任正副司令員，李官貴任政治委員。

新中國大學叢書
廣義政治經濟學（第一卷）
許滌新著

這是一本中國化的政治經濟學，更了解中國的半殖民地半封建經濟的生產關係，而對新民主主義的新中國建設更有信心、更有認識。第一卷是論述資本主義以前各種社會經濟形態，特別對於封建經濟的論述更爲詳盡。

重要新書

白毛女（修正本）　延安魯迅文藝學院集體創作
這部歌劇，以一個佃農女兒的身世，表現了封建剝削階級的殘酷罪惡和廣大農民的受盡了迫害與翻身鬥爭。曾獲得中共中央文藝獎第一等獎。（二・六〇）

思想方法論　馬克思 恩格斯 列寧 斯大林著
本書是把馬恩列斯和各國共產黨先驅者關於思想方法的經典著述編纂起來，幫助我們掌握科學的共產主義思想方法整頓學風黨風和文風。（五・四〇）

敬請讀友們加緊學習
迎接新中國
全部書刊廉價半月

今天是最後一天
一律七折至六五折優待

生活・讀書・新知
聯合發行所
香港皇后大道中五十四號

林楓向東北人民代會報告
東北人民政府三年工作
支援解放戰爭完成土地改革
貫徹民主專政實行集體領導

【新華社瀋陽二十九日電】本月二十一日，東北行政委員會主席林楓向東北人民代表大會報告東北人民政府三年來工作，摘要如下：

（一）關於支援人民解放戰爭：東北人民解放軍四年來殲敵一百二十三萬的輝煌戰績，是同東北人民廣泛而積極的支援分不開的。三年中，有一百六十萬工農羣衆參加了人民解放軍。三年中動員大批的民工、擔架、大車、騾馬，和在後方醫療所照顧傷病員，安置榮譽軍人，慰勞解放軍人家屬，爲解放軍人家屬代耕代種等項工作，都有很大的成績。但是，參軍工作尚未引起普遍重視，優屬工作還不夠切實和及時，這是支援戰爭工作中的缺點。

（二）關於土地改革：一九四六年七月中共東北局決定實行土地改革，發動羣衆，建立根據地，打擊蔣美反動派進攻。各級政府積極領導人民進行土地改革，一九四七年十月中共中央頒佈了中國土地法大綱。東北政委會立即根據東北具體情況，製定了實行土地法大綱的補充辦法，運動乃進一步展開，北滿各地於一九四八年春完成了土地改革，南滿新區亦於今春結束。據不完全統計，北滿老區共分配土地三千七百一十萬餘畝，及大批牲口、車輛、衣服、布疋等，並超出若干槍彈武器。北滿每個農民平均分得土地七畝左右，南滿平均分得土地三畝左右，多數農民分到一頭牲口。經過土地改革，農民羣衆特別是貧僱農都已經比較充分地發動起來，大批積極分子在運動中湧現了，這樣就奠定了人民民主專政的堅固基礎，有力地支援了解放戰爭。在土地改革中，各地基本上貫徹了依靠貧僱農，團結中農的方針；但在一個短時期中，曾經發生過左的錯誤，後來在東北局領導下已迅速糾正了。土地改革是東北人民翻身的主要標誌，是戰爭勝利的主要依靠。被打倒的封建勢力迄今仍在企圖捲土重來，最近東北各地國民黨潛伏的特務匪徒更與封建會門勾結起來，進行破壞活動。這種情況必須引起警惕。

東北經濟建設重心 由農業轉變到工業

（三）關於經濟建設：人民解放戰爭初期，因爲東北解放區主要地區在北滿，工業城市較少，當時經濟建設的方針是以農業生產爲主，以保證戰爭供應。到了一九四八年七月，東北政委會根據戰爭的勝利發展，提出了工農業並重的方針。去年秋天東北全境解放後，經濟建設的重心，即由農業轉到工業，由農村轉到城市。三年來，全東北的經濟建設工作在各方面得到了很大的成就。

農業方面，三年來農業生產建設的成績是巨大的，共恢復耕地面積二千一百三十六萬餘畝，現耕地面積已達一九四六年全東北的耕地面積的百分之九十四。一九四八年開始提出精耕細作提高產量的方針以後，每畝地的平均產量乃逐漸增加。麥、稻和大豆的產量並因徵收公糧折合率的提高和實行生產獎勵政策，政府採取了鼓勵特種作物如棉、麻、柞蠶、烟草等擴大生產的方針，爲適應工業建設，三年來水利建設以防水治水爲主，有重點地恢復水田工程，共恢復和發展了水田近二百萬畝。拖拉機農場已有大小十七個，耕地約二十萬畝。在組織農民在私有基礎上，在自願兩利原則下進行換工插犋的工作中，曾先後發生過強迫命令及放任自流的兩種偏向，今後應堅持自願兩利原則，根據各地不同情況，採取各種不同的組織形式。三年來農民交納了四百五十萬噸公糧，支援了戰爭，供給了城市需要和工業原料。今後領導重心雖轉入城市和工業，但決不能忽視農業。農業地區仍應以發展農業生產爲主。各省應採取城鄉兼顧的方針，縣以下領導生產一般地應以農業爲主，全東北要爭取在三年以內超過一九四四年以前的農業生產水平。

改造官僚資本 製訂重工業計畫

工業方面，在偽滿工業區被國民黨侵佔盤據時，東北處於被分割狀態，工業比重還小，談不上工業的大規模恢復與發展。但政府仍克服各種困難，以相當力量從事工礦業如煤、紙、橡膠、紡織等工業的經營，並努力恢復鐵路運輸。東北全境解放，開始了工業建設的新時期，政府一面進行恢復，一面對敵偽和官僚資本殖民地性的工業加以改造。一九四八年十二月，在東北行政委員會工業部之下成立了煤、電、機械、化學、紡織、企業、金礦、有色金屬等八個管理局及鞍山鋼鐵、本溪煤鐵兩個公司。今年一月開始製訂以重工業爲重點的一九四九年工業生產修建計畫，以期於一九五〇年底平均達到偽滿時期最高生產水平的百分之四十。爲了這個目的，國家對工業投資折合食糧二百萬噸。今年國營工業產品總值預計將達六百五十萬噸糧食。到年底，國營企業職工人數已逾三十萬人（不包括鐵路、軍工、軍需及林木採伐工人）。截至目前止，絕大多數廠礦都完成或超過了生產與修復計畫。鞍山和本溪兩個公司都已提前開工生產。有色金屬今年將有十四處礦山開工。國營煤礦今年可完成並超過九百萬噸產量。電力預計到今年年底可供應三十餘萬基羅瓦特。

機械工業今年將服務於各廠礦的修復，並有計畫地壯大自己，打下獨立自主的機械製造業的初步基礎。其他如木材、化學、水泥、造紙、橡膠、紡織、鹽田等業，均在積極恢復經營並改善管理，以爲國家積累資金。工業生產中急待解決的是建立經濟核算的問題。這個問題的解決必須依靠工人，團結技術人員，並且努力虛心學習。

一九四八年十二月二十七日政委會頒佈了「東北公營企業戰時暫行勞動保險條例」，以保護公營企業職工之健康，減輕職工生活困難。在條例公佈以後，雖然在設立職工醫院、療養所等方面，已收到一定成效，但條例偏重了個人的分散的消極的和救濟性的規定，今後須向積極的集體福利事業方面努力。

建立統一貨幣體系 逐漸發展國營商業
以農村特產換取工業器材

東北的國營商業與合作社經濟在逐漸發展中。三年來採購換民餘糧及農村特產品，以大量出口換取工業器材和本地缺乏的物資，協助了工礦業建設，也使工農產品比價逐漸得到合理的調整，刺激了農業和農村副業生產。東北全境解放後，物價日趨平穩，現在物價指數較去年底平均只增加百分之四十，國營商店，至今年三月共建立了六百三十七個營業單位。

在金融工作方面，三年來勝利地進行了肅清敵偽貨幣的鬥爭，建立了統一的貨幣體系，開展了銀行存放款業務。爲了發展經濟，政府發行了一九四九年上期實物有獎公債，各地人民認購數超過定額百分之二十五。

鐵路交通郵電事業發展甚快，鐵路已修通全東北鐵路的百分之八十八．六，現有機車數較之一九四六年六月增加了百分之六百八十六。最爲可貴的是人民鐵路的管理，接受了蘇聯的經驗，於一九四八年十二月開始實行車務負責制和機務負責制，開創了人民鐵路建設的新的一頁。

對於私營工商業，三年來我們執行了「公私兼顧，勞資兩利」的方針，對有益於國計民生的正當營業，加以保護，並使之發展；對投機倒把者嚴加取締。但私人資本家思想上仍有顧慮，應對他們說清政策，盡可能設法幫助他們解決原料和銷路的困難。一方面應當教育私營企業職工，使他們懂得暫時利益必須服從長遠利益，遵守勞資兩利政策；另一方面也應該教育資本家使他們懂得必須適當保障職工生活和適當的職工福利，從而發展生產。爲了正確地解決勞資關係，最好是在勞資兩利的原則上訂立集體合同。

東北教育猛進 學生人數激增

（四）關於教育工作和衛生工作：在教育工作方面，三年來已初步肅清了敵偽奴化教育和國民黨黨化教育的遺毒，樹立了新民主主義教育的方針。現在小學、中學、高等學校的數目和學生人數，已超過了「九一八」以前或偽滿及國民黨統治的任何時期，而學生成份，勞動人民子弟的比例已急劇增加。對成人教育，在土地改革後最近一年來已開始通過多種形式進行。對工人的政治文化教育，除東北工人政治大學外，各主要城市均辦了不少的學校或短期訓練班。對少數民族教育也注意發展，少數民族區的大、中、小學，一律使用各少數民族自己的語言文字進行教學。衛生工作，過去主要是爲戰爭服務，在地方上則主要的是向鼠疫作鬥爭，三年來計治傷病員二十三萬餘人，使百分之八十五傷員重上前線或參加生產。東北全境解放後，又配備了七十三個衛生機關進關隨軍服務。自一九四七年八月起，我們對西滿嚴重的鼠疫進行了鬥爭，並爲着建立防疫站，訓練防疫人員，支出了大批經費。由於我們得到蘇聯人員和技術人員援助，防疫工作收到極大的成績。

（五）關於公安司法工作：公安司法工作在支援戰爭，配合土地改革，維持治安等各方面都起了很大作用，給了美蔣反動派特務破壞活動有力的打擊。治安工作上的缺點是：存在着無組織無紀律現象，城市公安工作至今尚未走上正軌，某些公安人員的官僚主義脫離羣衆等現象。關於司法工作，仍是政府工作中比較薄弱的一環，新的法治精神還差。今後須對破壞人民法律，尤其是破壞經濟建設的反動分子，施以鎮壓制裁。

尊重少數民族 團結革命階層

（六）關於民主政權建設：在平分土地運動中，農村建立了貧僱農團和農會，成爲農村政權的基礎。一九四八年七月，政委會決定將所屬各委員會改爲部，實行了集體領導，首長負責制度，並建全了各級政府組織，同時佈置了系統的政權建設工作。至今年春天，大部分基本地區都進行了村選和個別縣的縣選。其中北滿各省村選於今年三月已全部完成，成立了村人民代表會議和村人民政府委員會，進一步鞏固了僱貧中農的優勢，使農村政權成爲工人階級領導的、以僱貧農爲骨幹的、聯合中農和其他革命階級的政權。今後要繼續貫徹人民民主專政方向，各級政府應迅速召開人民代表會議。同時各地要提高現有幹部，培養新幹部，克服各種不良傾向，貫徹爲人民服務作風，密切政權與人民的聯繫。

（七）關於少數民族政策：東北的蒙古、朝鮮、回族等少數民族，共有二百六十七萬人。對於這些少數民族，我們實行了平等和團結的政策，除了蒙古成立內蒙自治政府外，在有少數民族人民的地區都設立了少數民族工作部門，尊重其風俗、習慣、宗教信仰、語言、文字，因而各少數民族也積極地參加了各種革命建設工作。

林楓主席最後着重指出：東北解放了。但毛主席說過：這只是萬里長征走完了第一步。我們必須警惕帝國主義及其走狗的陰謀破壞，同時必須學會自己不懂的東西，首先是要學會經濟工作，特別是要向蘇聯學習。只要我們肯努力，我們一定能學會，在東北局的堅強領導下，依靠工人和農民，團結各革命階層，不驕不躁，我們就一定可以建起一個工業化的新東北。

歡迎亞澳職工代表 北平職工開始籌畫

【新華社北平廿九日電】北平市職工開始籌畫歡迎出席亞澳職工代表大會的各國代表，平市總工會籌委會二十八日邀請北平市青委、平津鐵路總工會北平分會、石景山發電廠、鋼鐵廠等機關工廠工人代表集會，討論準備歡迎事宜。會上一致通過由中共北平市委、市總工會及其他有關團體機關，共同組織「歡迎亞澳職工代表籌委會」，統一籌畫。至於各廠的準備工作，會中除一致主張在工人中更進一步普遍地加強無產階級國際主義的教育外，並通過：（一）建立各廠的及全市性的工人俱樂部；（二）擬製各國工人歡迎標語，印製世界工人階級領袖像；（三）各工廠總製半年生產情況的具體統計圖表並做出工作總結。又天津公共汽車管理處職工已決定趕修兩部客車，題名爲「世界工聯號」，以迎接各國職工代表。

湘桂黔鐵路員工 生活瀕臨絕境 總辭職正在醞釀中

【廣州三十日消息】「湘桂黔區鐵路管理局」員工待遇，自四月份起以迄現在凡五月，平均每人每月最高所得尚不及十元，低者自可想見，值此生活高昂之際，區區此數，實不能維持最低生活。且數月來，該路軍運頻繁，而軍運又係半價記賬不能隨即付現，累欠軍運費用，已積欠達十餘萬元，此外煤斤枕木，在在需錢。同時因「交通部」近有欲令該路實行自給自足之議，徒令路員工處此上無來款，下無收入之狀態下，因之一般情緒極感惶惑不安，故邇來該路員工有醞釀總辭職之趨勢。未來之演變如何，尚難逆料。

福州電廠迎接解放 徹夜工作通宵供電

【新華社北平廿九日電】福州訊：在解放福州戰鬥中，英勇的福州電廠職工，使電廠供電從不中斷。當國民黨匪軍慌忙逃竄，市內秩序紊亂時，電廠職工即組織護廠隊，並在廠內要道上架設電網，以電話與全廠的皮管進行聯絡，水龍頭和滅火器等全部集中起來，以預防可能發生的火災。當解放軍進入市內後，全體職工徹夜工作，通宵供電。工人們並在三天中將從前國民黨軍政人員及其家屬盜接的三百多處電線剪斷，以免電廠再受損失。該廠第二發電所因供電過量，爐火磚倒坍，工人李自三等不顧爐內部高熱，鑽入修理，把火磚砌好。爲解決燃料困難，職工們想了辦法去收集木柴，二十個工人每天把一千多擔木柴一直送到鍋爐門口。爲了使發電量從三千瓩增加到五千瓩，修配工人又正緊張地修理原來廢棄的兩個舊鍋爐。

湘省汽車廠職工解放前守護汽車

又據長沙訊：湖南省汽車保養場職工，在長沙解放前，爲避免該場汽車被匪破壞，把汽車的機件有計畫地加以保護，並組織守夜隊，輪流守護。解放後，全體職工將完整可用的汽車，使國民黨汽車部未拖走的零件，不到一天就裝好了二十七輛汽車，供給解放軍進軍之用。

安圖壓榨人力物力 穗反動派設動員會

【廣州三十日消息】「粵穗黨政軍聯席會議」昨天舉行，會中決定成立「動員委員會」，妄圖動員人力物力，供其使用。

彼快樂昨廣播 坦白悔過自新

【本報上海三十日專電】滬滑稽表演員彼快樂定今廣播坦白書，談坦白書中說：他在解放前後受到國民黨反動派的宣傳影響，並受到方治、潘公展、劉德銘的指使，參加「戡亂」宣傳工作，甚至對不願參加的同志們有恐嚇行爲。解放後看到共產黨的一切設施，經過人民政府的短期教育，給予悔過自新機會，決心坦白認錯，並努力學習走上自新之路，爲人民服務。

豫農村肅清匪患 許昌等地反惡霸
豫政府組織羣衆撲蝗

【新華社開封廿九日電】七月份河南農村工作綜合：以剿匪爲中心，由於羣衆覺悟逐漸提高，剿匪和政治攻勢正在大規模展開。此外，並完成了夏季工作，和初步戰勝了蝗災、水災。在新解放的[illegible]、滇川[illegible]土匪特務到處搶劫破壞，擾亂社會秩序，[illegible]勾結各地惡霸[illegible]進行陰謀破壞。爲保護人民利益，清剿土匪特務，中共河南省委於六月[illegible]發出了剿匪工作的指示，[illegible]組織了政治攻勢[illegible]滇川三個重點，至七月底止，[illegible]郟縣、寶豐、禹縣等地以及洛內鄉、淅川[illegible]股匪大多被殲滅，散匪散於大別山，滇川[illegible]正分別清剿。陳留、淮陽、睢陽[illegible]商邱等地[illegible]也有成績。許昌、郟縣等已經佈置[illegible]進行了反惡霸[illegible]複查。此外，葉縣、許昌、禹縣等地的反惡霸鬥爭亦將結束。

由於羣衆覺悟逐漸提高，今年屯糧、屯草進行順利，至七月底，[illegible]陳留[illegible]已完成百分之八十以上。尤其是經過反惡霸鬥爭的地區，均已完成百分之八十以上，召開了農民代表會，羣衆情緒空前高漲；未經反惡霸鬥爭的地區，經過召開幹部會、羣衆會，負擔亦較過去公平。但在某些地區過程中，產生了強迫命令[illegible]的現象，只注意了完成任務，而不在羣衆中進行廣泛的宣傳教育，致使政府的合理負擔政策不能貫徹。

六月中旬以來，豫境海路以南三十五縣地區，先後發現蝗蟲，被害秋苗，災區即達八千[illegible]。各級人民政府迅速組織羣衆，大力撲蝗，破除迷信，經一個多月的捕捉，黃豆大的蝗蟲已被撲滅，受災各縣[illegible]的辦法，終於將蝗蟲[illegible]，並迅速在災地補種晚秋。

汛期間，由於河幹部和羣衆已有充分準備，但洪水高、水位高，均未決口。豫省多年失修的汝河、潁河、沙河、澧河等河流，共決口二十餘處。七月上旬汝南、上蔡、西平、遂平四縣，淹沒二十六個村莊，損失耕地十餘萬畝，許昌一個分區被淹地二十五萬三千五百餘畝，倒塌房屋一萬七千餘間。人民政府領導羣衆大力搶修，排除積水，現大部災地都已種上晚秋。

實事求是
已經遮蓋不住了
直公

美國對台灣的陰謀又一度表面化了。因爲是陰謀所以怕被人揭穿。實際上是一面在否認，一面在加緊進行。其實大半年來鬼鬼祟祟一切事實，都在人耳目中。其發展步驟也在人們的殷切的注意中，愈加以遮蓋，便只有愈行彰露！

早在今春蔣還在溪口的時候，美高級遠東海陸軍將領在東京秘密集議時即召孫立人前往參加。當時孫偕傳陳誠同去，擬帶經濟方面顧問前往。後爲駐台美領事所謂須保持軍事性質，只允孫一人前往。後來經合衆的關懷詢問台籍陳誠，再三追問蔣是否退？以後是否來台？來台後是否還要把軍政大權握在手裏？跟着不久，白吉爾便到了台南，在那裏勾留一些時間。等到他的艦隊開走後，不久，又有一批號稱海軍顧問團的一羣人在台南遮遮掩掩的工作了將近一個月的時期。同時在四五月的時候與這一連串事實相配合的，便是日本方面的御用台人，連續不斷的發出台灣獨立的呼籲，與之配合並作爲試探。在台灣內部，美軍方要扶植的是孫立人，而蔣則不斷加強陳誠的控制力。陳誠一再主張把孫立人調到大陸上來指揮作戰，但事實上並未能實現。台灣內部的爭鬥猜疑，都息息與美國方面的企圖有關。

在上海解放，蔣和他的殘部完全退踞台灣以後，這其間爭鬥暗流便日漸加深。而華南和西南支點的日漸喪失和動搖，更加緊了美帝對台陰謀的步驟。這其間，因爲有領土野心的嫌疑，美政府是碍難直接出面的。麥克阿瑟以盟軍統帥而專爲美帝打算，正是這一陰謀幕後最適宜的牽線人。經過了碧瑤南韓的兩度把戲以後，蔣雖經最大的努力，仍然不能扭轉美帝已經早定的計畫。無路可走，只好硬着頭皮直接去向麥克阿瑟工作，以便寫下這一樁充當反共前哨小卒的出賣。所以吳鐵城才以所謂私人資格替蔣跑到日本。這其間自然還準備得有一套說法，一套幻想，預備一經合拍以後，便逐步的勾搭上來。但不知道麥克阿瑟的口調說蔣如守不住台灣，佔領軍要直接加以管領。於是這一套整天從美聯吹得令人耳熟能詳的理論，老實的便宜大見諸實施了。

骨子裏還有一句話，便是：如果蔣能守住台灣，主子也未嘗不可准其將功折罪。但他們知道台灣，知道蔣是再清楚沒有了的，所以搶先一着，實現了這預定的最後步驟。在他們的軍事防共計畫中，死死不忘高雄，隨時留心到琉球，看這閩海解放後的翻飛，確使他們急不暇擇，步步的緊逼來了。

問題是美國務院的假撇清，雖然表面上做得乾淨，但由盟總的統帥出面，這又另引起了整個對日和約的問題。中國是佔領軍之一，佔領軍也代表了中國的人民，現在中國人民說要解放台灣了，這一位同時也受我們人民付託的統帥，在代誰的意志發言呢？

本刊專欄之一
（逢星期三、六出刊）

從贛粵戰局 看解放廣州之路
程辛

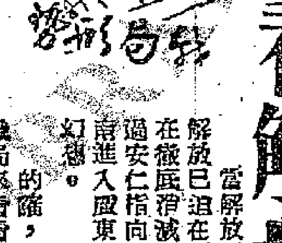

當解放軍從岳陽沿粵漢鐵路南下和自新贛鐵路西進湖南的時候，一般人都以爲廣州解放已迫在眉睫。直到林彪所部大軍轉攻湘西和長沙局部和平之後，纔明白它的目的是在徹底殲滅白崇禧的主力；接着又把解放廣州的「希望」寄託在劉伯承從蓮花、茶陵越過安仁指向耒陽這一路。最近由於贛南粵北的形勢急轉直下，纔肯定了解放軍不會從湖南進入廣東了。正因爲「主觀」作怪，忽略了客觀形勢；尤其是戰局，不能猜，也不能幻想。

的確，在街談巷議中，廣東殘餘蔣軍的覆沒只是「時間問題」了，就讓我們從贛粵戰局來看看解放廣州之路吧。

先看劉伯承進軍贛南的情形，劉部從吉安、泰和出發，分兵兩路，第一路是五兵團的十四、十六、十七、十八等四個軍由遂川南下，解放上猶、塘江；第二路的第三兵團的十、十一、十二等三個軍攻取興國、雩都；贛州蔣軍在雩都夾攻下，於十一日倉皇棄城逃竄，方天匪部退守三南地區。解放贛南大軍直趨大庾（十四日），先後克復崇義、南康，並和贛粵邊區游擊縱隊在南康大庾間之新城會師（十六日）。本來一般的估計，大庾方面的解放軍會越過梅嶺，從南雄始興進攻曲江的，事實上從大庾突然分兵（十四、十八兩個軍）轉向東南側擊，正從信豐退守三南的蔣軍第七十和九十師，並於十七日解放了信豐，廿二日攻了安遠、龍南，二十四日佔領了定南、尋鄔，蔣府誇張的「三南防線」和胡璉兵團都垮下來了。

解放軍在贛南的攻勢，充分地得到粵境邊區縱隊的配合，早在七月十日方方將軍在解放軍向華南發動全面進軍的前夕，已號召閩粵兩廣邊縱隊勇敢出擊，擴大解放區，迎接大軍南下；直到最近從粵北的連縣、乳源、陽山、英德、翁源至紫金、陸豐以及整個粵東一帶人民地方部隊都更加活躍了，如十五日英德河頭間鐵路被破壞，阻止了蔣軍對粵北的增援；十八日起在翁源、龍仙鎮攻擊蔣軍程驥的隊伍，一部份越過梅嶺關在大庾和解放軍會師；廿五日破壞連縣到坪石的公路橋樑六座；粵東韓江一帶饒平已經解放，曾天節部攻下紫金和陸豐縣城（十六日），並向和平龍川而出擊，[illegible]方面於廿四日已「解放」[illegible]部已再度解放興寧、梅縣、河源境內的[illegible]、潮陽的[illegible]山，南雄的珠璣等據點都先後收復。

再看殘餘蔣軍所喧傳的「粵北防線」：劉棣材「坐鎮」曲江的六十三軍約有一萬人；程驥駐守英德、翁源、始興之間約有二萬人，內所部卅九軍已調往三南「增援」；而認爲「王牌」的劉安琪兵團卻擺在南雄一帶，劉部說是兩個軍，應該有四萬人，而據說他從青島撤退下來經過台灣的時候只賸下一萬三千左右；大致說來，劉安琪是打頭陣，劉棣材殿後，程驥便算是「第三道防線」了。可是「防線」雖多，人馬單薄，尤其盤不過十萬人。這就是「華南行政長官」余漢謀「堅守」粵北的資本了。在粵東方面的佈置，卻更脆弱了，原駐石龍和廣九路南段的保安第五師已調駐博羅，由湛海部一五四師接防，潮汕附近原有喻英奇殘部的兩萬人，加上所謂「台番新軍」的胡璉兵團（實際上也只有二萬人）分散在梅縣、興寧、平遠、豐順等地，甚至還要在「增援三南」，其捉襟見肘的狼狽情形不難想見。

整個粵贛的軍事形勢的發展，解放軍事實上已進入廣州的後門了；一般的看法，劉伯承所部打下三南後，會繞過翁源側攻英德，和粵中縱隊充分配合，先解決蔣軍粵北的軍力，再沿粵漢路南取廣州，自然這是一條近路，大家都希望愈快愈好，不過從地形上看，九連山崎嶇高峻，對重武器的輸送有相當的障礙，抗戰時期，從東江到粵北曲江的公路，在一九四零年間，筆者曾走過兩趟，深感自忠信、連平到翁源一段山嶺重疊，路狹且險。何況劉伯承這一路的大軍，自八月上旬直奔大庾三南，已經追擊近三百公里的路程，極需要一段休息整頓的時間，以發動更大的攻勢。同時，粵北游擊部隊和粵中縱隊的質量方面也恐怕沒有粵東的人民武力強大，在職路上，它只有牽制蔣軍和破壞交通設備的作用；所以解放軍劉部十四、十八兩個軍可能暫時在三南地區吸住蔣×粵北的軍隊，再假以時日，加以消滅。

而粵東方面，纔是未來解放廣州的大路：（一）劉伯承的第二路（十二軍），自從打下雩都（十二日）後，許多人都只注意第一路大軍直趨大庾，把它忽略了。事實上這三個軍（十、十一、十二）經十天的佈置，於廿三日向東南攻下會昌，馬上就要和另一支從安遠尋鄔東進的部隊會師。（二）粵東和贛南交界的地方，地形上有三個缺口，比通平翁源一帶爲平坦，海拔約三百公尺，而九連山平均高度都在七百公尺以上；這三個缺口：一爲贛南會昌延貫水上游羅塘門嶺，吉潭入粵境大埔至平遠沿石窟河南下鎮江，蕉嶺以南的新舖白渡可順大民路；一爲尋鄔沿尋鄔河南下入粵境黎咀；一爲自安遠、定南沿鎮水入和平；從和平到龍川的老隆只有五十公里，老隆以下遇水期可通小汽船。（三）粵東邊區縱隊在方方將軍領導下已日見強大，解放軍到達粵東必然很迅速地，在蕉、梅、與及和平、龍川、紫金河源一帶與李潮之、林平、和曾天節的部隊會合，同時粵東解放區在過去三四個月中已普遍地建立了地方民主政權，這對解放大軍將有極大的幫助。（四）蔣軍在粵東的防衛力量薄弱，解放大軍將分兩路：一路沿韓江南下，消滅方天所部（由贛南退敗的殘兵）、胡璉兵團，及喻英奇的殘部，解放汕頭，和潮陽海南下大軍結合。一路沿東江進擊惠陽、博羅，切斷廣九路，矛頭直指廣州。

自然戰局常常也因環境及情況而改變。粵北方面仍是一支大鉗形攻勢的右翼，而從解放廣州的觀點來看，恐怕沿東江而下的左翼力量纔是決定的作用。

天下事

新聞經緯
一觸即垮之局

廣東將是一個「一觸即垮」之局，用林則徐的話來說，是「即且無可用之兵」了。

「不但無可禦之餉，兵是有的，但士著部隊如余家的保安團隊，隨時都可能易幟；而外來部隊如胡璉，如方天，都已退處粵東，跑到汕頭，守住海口，準備跨海而遁，只剩下一個劉安琪兵團在韶關一帶撐撐場面，逃乎？戰乎？情勢是顯然的。

由於外來部隊之準備逃，土著部隊之更不願拚命送死，可想而知，他們起義的可能性因此將更爲加大。由於胡、方之退潮、汕，守海口，「攻其所必守」，解放軍大致要在粵東加緊動作了。

廣州先於桂林

看局勢的發展，白旗捲起來，紅旗插進去，是不必要一個月就可以在廣州出現的事。這可能還是較保守的估計。

廣州解放後，四大縱隊與南下主力大會師，除了瓊崖還需要一些時光，廣東全省當不難傳檄而定。粵桂是一個唇齒之局，到那時，是收拾桂系殘兵的時候了。由湘桂邊境南下，由粵桂邊境西進，兩路夾擊，白崇禧部將無所逃於八桂天地間的。

湖南前線之暫時「穩」住，沒有進展，可能與運糧的問題有關。我們的看法是認爲粵將先於桂，廣州將先於桂林而解放的。對付死硬的白崇禧，先把他困住，使之疲，再大軍來擊，要他死，是一個好辦法。（朱嚴）

美國的「民主」

在中國，一般反動派的御用學者也喜歡開口「民主」，閉口「自由」，舉起例來，莫不一致提到他們的主子美國，揚起大指頭，說一聲「頂好」！

「政治卡充弄於股掌之間，華爾街的大亨們可以隨便的把美國的千萬窮苦大衆的血汗把他們養得腦滿腸肥，這是「民主」，而最徹底的「自由」卻是千百萬工人可以隨便失業。一方面高唱「維護人權」，一方面卻讓非美委員會之類的法西斯組織肆意摧殘人權。

報載，當黑人歌唱家羅伯森於廿七日晚上在紐約州皮斯基爾舉行音樂會時，由「美國退伍軍人」所領導的數千暴徒大打出手，拳腳交加，聽衆們受傷的像「蒼蠅」的多。

「人民有集會結社的自由」，白紙黑字，這是憲法上最輝煌的字眼，但對於法西斯份子的暴徒看來，人命「像蒼蠅」，你「動口」我「動手」，隨便打得你頭破血流，一命嗚呼也毫無關係，這正是美國「優良的民主傳統」（？）

不過，從羅伯森音樂會的破壞事件，使我們對美國的「民主」有更多一次深刻的認識。第一，當數千名暴徒從下午七時半起，浩浩蕩蕩，公然行兇時，維持治安，執行法律的警察卻站在一邊隔岸觀火，眼看無辜，讓暴行「自由」地進行了三小時半之久，眼看棒、鵝石、瓶子、槍彈橫飛，羅伯森奏到「遭受私刑」。這場驚險場面的演出，使我們清楚地看到是誰在縱容，是誰在導演。

第二，羅伯森音樂會的票款原是用以捐給人權大會的。暴徒們早在該會舉行前夕即揚言要「示威遊行」，暴行的發生，顯然是政治上一套有計畫的陰謀。因而，暴徒們所搗毀的不是單純的音樂會，而是人權大會；受侮辱和損害的不單是羅伯森及其數千聽衆，而是美國所一再宣揚的「神聖的人權自由」！

美國的「民主」外衣早已被一連串無情的事實所撕破了，就此，我們要順便警告無恥政客胡適之流，寄託在你們美國主子的懷抱裏，講什麼「自由」中國嗎？你們所歌頌的美國式的「民主」、「自由」，原來如此。（古弓）

地方誌
曲江外圍據點 仁化風物誌
●樹文●

這兩天，粵贛邊境的三南接連解放了，劉伯承大軍是否企圖佔領粵漢鐵路上的曲江，抑或直取翁源、下英德、把曲江抛在後面？這我們用不着去預測，但事實上曲江的解放已經是在陣痛中了。

仁化，是距離曲江最近（約八九十里山地）的一個外圍據點，曲江的解放，攻佔仁化是不能免的，尤其是對於這一個抗戰時期曾被人目爲小曲江的仁化，在今天既有她軍略上的價值，筆者特把這地方的人文風物，盡我所知的勾出一個輪廓來獻給讀友。

從地圖上看，仁化是僻處粵省邊陲的小縣份，她北部接湘邊的汝城，東北接贛邊的橫沼。她雖然只有一條短短的公路伸出粵漢鐵路的犁市，而與鐵路線平行直達曲江，但她卻有一條碧綠如帶的錦江，這江水從長嶺經扶溪仁化繞過那蒼翠欲滴瑰奇突兀的丹霞山而與曲江的貞武二水合流。每年春夏天江水漲滿的時候，就是最暢旺的運輸季節了。那遠銷南洋各地的長扁紙，都是靠這條江一船一船的集中到曲江去的。

提起仁化縣城，每一個在抗戰時期避難去過的人都會有這樣的感覺，縣城的確小得可憐，幾條最長不到一百五十公尺的街道，十來間商店和四五百家住戶，比起珠江三角洲平原上一個最小的鄉村還差得很遠呢。

然而這小小的縣城也確實有過她底黃金時代，抗戰開始後的一兩年，曲江的省立韶州師範遷到這裏來，遠遠近近的學生都集中在這裏讀書。在曲江淪陷後這裏又增加了不少的省級機關和避難的人，著名的食堂「仁化大廈」就是租用當地富紳卜某的住宅開設的。總而言之，她的熱鬧無形中就是戰時省會曲江的縮影。

戰時的人口密集不說，據筆者看來，這縣份可以說山多、田少、人少、地主也少。田少是事實，但人少並不意味着土地分配的平均，相反的，是少少的三四個大地主長期地把持着無數零散的破落的鄉村農民們的生命。其中最著名的是夏富鄉的李×和縣城裏的卜×。李×每造收入的租谷就有二千多石，家裏經常養着十多匹馬，全是用在派家丁入山收租谷的。至於卜×，他不只擁有廣大的良田，並且有遼闊的山地，每年源源下運的北江杉排，多是出自他的卜姓名下的。

有一種現象可以證明這裏的人口稀少是值得的，每逢早晚兩造收穫的季節，就有上千的湘陽（湘南縣份）人挑着扁擔背着鐮源源的走過來，一堆堆的坐在地上等候人家僱請他去收割，經過十天八天後收割完了他們又把賺來的錢買了鹽挑回去賣，因爲到了這個時候纔剛好適合他們自己收割的時節。有一次因爲縣府急着要抽壯丁服兵役，正瞄準了這批從鄰省走過來的壯漢身上打主意，但結果一般鄉營爲了維護收割的利益而反對縣府，不許捉錯一個。

大約在二十多年前這裏曾經由中國共產黨領導農民實行過土地革命，據說當時因爲經過極短的時日就又給反動軍隊壓平，並且在各個村落殺了好幾百人，相信那些到現在還活着的孤兒寡婦，也應該準備翻身報仇了。

仁化的名勝是「丹霞落日」和「死屍攔江」，到過的人無不稱爲奇景。從仁化順錦江而下，遠望翠山重疊中活像一個仰臥着的人；頭腳胸腹各部非常酷肖，有纖的是小腹處矗立着一座尖削的山峯，有點像男性的生殖器，初到的遊客如果是女性的話，往往爲了這一列古怪的山形弄得很難爲情的。從這「死屍攔江」而下，就是廣東名勝之一的丹霞山。山上有二佛寺，錦石巖高懸半山岩際，峭壁千尺，令人不敢下望。別傳寺在山的最高處，寺前有觀日台，遠望數十里外有兩山，巍然並立，就從這兩山的夾縫中看晚霞落日，非常美麗。

丹霞山離曲江不過四十里，解放軍攻曲江必取道丹霞，那末，高插在丹霞山頂的解放大旗，隨風飄揚，更加增了丹霞山的嫵媚，這預測恐怕只在不久間的事實吧？

四萬五千人大聚合 莫斯科開羣衆大會
熱烈支持全蘇和平大會決議

「新華社北平卅日電」據塔斯社莫斯科訊：此間中央文化休息公園於二十七日舉行四萬五千人的羣衆大會，熱烈支持全蘇擁護和平大會的決議。主席台上飾着鮮花和史達林同志的巨幅畫像，「在列寧的旗幟下，在史達林的領導下，向共產主義的勝利前進！」這些字句引人注目地出現在鮮紅色的旗幟上。當羣衆選舉了史達林同志爲首的聯共中央政治局爲榮譽主席團時，全場響起暴風雨般的鼓掌。高呼：「我們的史達林萬歲！」

史達林獎金獲得者，史達林汽車工廠車間主任達維塵夫首先發言，代表莫斯科各企業的工人、領班、工程師、技師和其他職員，表示完全支持全蘇擁護和平大會所發出的「告世界擁護和平大會常設委員會與世界各國和平擁護者書」，因爲該書表達蘇聯人民的呼聲、情緒和決心。

蘇聯婦女反法西斯委員會副主席嘉列娜代表蘇聯婦女發言說：蘇維埃國家的婦女——母親、妻子、姊妹與兒女們，完全有決心把她們的力量貢獻給爭取和平與反對戰爭的事業。

捷克代表，新聞記者福西克說：捷克斯洛伐克人民竭誠地熱愛着蘇聯，因爲蘇聯是世界上頭一個消除戰爭的因素和人對人的剝削制度，建設了社會主義，因爲蘇聯曾英勇忘我地把我國與歐洲許多國從法西斯野蠻統治下解放出來。

世界擁護和平大會常設委員會秘書長，法國作家約翰·拉斐德說：我們被全蘇擁護和平大會的情況感動了。這是強大的示威，在這個示威裏，二萬萬蘇聯人民通過一千二百名代表向全世界宣告他們擁護和平的意志。我們外國來賓從這一高尚人道主義的行動中，得到這樣的信念：由於作爲和平基礎的社會主義大廈的鞏固，由於它的力量的勝利，和平的力量便比戰爭的力量更爲強大。我以深厚的感情來轉達法國人民對你們的感激和熱愛。

接着演說的，是世界擁護和平大會常設委員會，義大利社會黨總書記和義國會議員南尼說：我曾代表義大利代表團，在全蘇擁護和平大會上講話，而現在，我對你們莫斯科的勞動人民宣稱：儘管義大利統治階級在大西洋盟約上簽了字，但是，軍事條約如果未經人民簽字認可，只不過是一張廢紙。

參加大會的羣衆一致通過決議，完全支持全蘇擁護和平大會的「告世界擁護和平大會常設委員會與世界各國和平擁護者書」。大會並通過向蘇聯人民的領袖史達林同志的致敬電。

全蘇和平大會閉幕禮詳情

「新華社北平廿九日電」塔斯社莫斯科訊：全蘇擁護和平大會八月二十七日勝利閉幕。末次會議上繼續討論吉洪諾夫關於保衛和平與反對新戰爭挑撥者的鬥爭的報告。

基輔醫院研究所霍荷爾教授說：我們醫生們工作的本質就是保護人的生命、健康和幸福。我們反對那給千百萬人民帶來死亡，帶來殘廢與疾病的戰爭。我們堅信我們將贏得這一爭取和平鬥爭的勝利，因爲我們國家是由偉大的史達林所領導的。

繼起發言者爲愛沙尼亞共和國科學院院長克魯斯教授。他說：愛沙尼亞人民蒙受了德國法西斯三年的鉅大損害，蘇聯把他們從劫運當中拯救出來。蘇維埃愛沙尼亞在復興與發展工農業方面再得了鉅大成就。我們對戰爭販子的答覆，就是人民的創造性勞動，就是加強蘇維埃國家——全世界和平與安全的不可摧毀的堡壘——的威力的勞動。

朝鮮最高人民議會議長許憲在熱烈的歡迎中把三千萬朝鮮人民兄弟般的祝賀之意轉達給大會。他說：我們共和國南北兩部的人民選派我們爲出席全蘇擁護和平大會的代表，在那偉大蘇聯所解放的北朝鮮，爭取世界和平的鬥爭，正與爭取朝鮮獨立和民主發展的鬥爭一同增長着。

世界擁護和平大會常設委員會委員貝爾納教授（英國）說：全世界的科學家負有維持和平的特別責任。科學家抗議戰爭的運動正迅速地在全世界人民中間擴大着，代表十五個國家的三萬名科學家的國際科學工作者聯合會是偉大的科學家與和平鬥士若里奧·居里教授所領導的，他始終不渝地反對把科學用於戰爭的目的。

吉爾吉斯醫學研究所主任阿胡思巴耶夫教授說：吉爾吉斯人民囑咐我們抗議戰爭販子的活動，抗議美、英及其僕從的反世界忠誠的血腥計畫，並敦促全世界進步人民爲爭取和平、反對戰爭販子而積極鬥爭。

著名的伊凡諾夫紡織工廠領班雅里吉娜起發言，號召全世界婦女加緊團結，無情地揭露英美戰爭販子。她說：爲了維持全世界的和平，必須更加強蘇維埃國家的威力。

新聞記者薩斯拉夫斯基說：我們引以爲榮的是在反對新的世界戰爭挑撥者，共同鬥爭中，我們光榮地屬於先鋒的地位。他說到爲帝國主義報紙所收買的腐敗的資本主義報紙所起的醜惡作用時說，資本主義的報紙已變爲各自由民族人民有責任予以消滅的禍害。布爾什維克報紙，民主報紙的鉅大力量，在於它忠誠服務於人民，痛恨謊言並教導人們爲人民的利益、爲和平、爲社會主義、爲反對戰爭販子而鬥爭。我們的力量是偉大的而且正越來越偉大，但我們一刻也不能自滿。必須加緊鬥爭反對戰爭販子，反對誹謗者和奸細。必須打擊他們以阻止萬惡的戰爭之準備。我們能夠這樣作而且必須這樣作！

大會熱烈歡迎世界擁護和平大會常設委員會執委會副主席加布里爾·達波賽宣讀世界擁護和平大會致全蘇擁護和平大會的賀電。賀電稱：我們與你們及蘇聯全體人民一起，共同譴責戰爭狂人，我們與你們及蘇聯全體人民一起，共同要求阻止原子武器，要求各大國同時裁減軍備；我們與你們及蘇聯全體人民一起，共同爲民族獨立，爲各國間和平合作，爲民族自決權而鬥爭。全人類與你們和蘇聯全體人民一起，將贏得和平鬥爭的勝利。這些話激起了經久不息的掌聲。

蘇作家蕭洛霍夫演說，作工的人，以真誠的勞動而取得幸福生活之權利的人們決宣告：我們要和平。人民在各次和平大會上都宣告了這句話。讓這句話作爲對一切夢想從各國人民自相殘殺中漁利的人的警告吧，休想從我們這裏得到什麼東西。

奧地利奧蘇文化關係促進會副主席哥沃瑪卡與匈牙利民主婦女聯盟總書記馬格達·尤洛里均相繼演說。

女作家萬達·華西列夫斯卡發言時回憶戰爭的苦難，德國法西斯給人民帶來恐怖與災難。她說：「當我們今天講到戰爭的時候，我身體的每一條神經、我心中的每一滴血，我的全身都在呼喊：絕不許再打仗、絕不許再打仗，我們是建設的人民，我們是勞動的人民。我們是進行創造性努力的人民，因此我們向全世界的和平而鬥爭。我們向世界各國人民呼籲：爭取和平的鬥士們，緊密地團結起來，這是我們必將取得勝利的鬥爭。因爲，我們有力量，真理在我們這一邊，我們有曾把人類從德國中救出來的人——史達林同志的領導。」

大會所收到的蘇聯國內外賀電中，有世界工聯、國際民主婦聯、波蘭職工會、保加利亞擁護和平全國委員會、保加利亞職工會、人民青年聯盟、捷克斯洛伐克斯拉夫人委員會等等。

大會一致選出蘇聯擁護和平常設委員會，由傑出的蘇維埃人物、科學家、作家、藝術家、作曲家、演員以及工人階級與集體農民的最優秀的代表組成，代表通過了致世界擁護和平大會常設委員會與各國爭取和平運動參加者書，向蘇維埃人民偉大領袖史達林同志致敬電也以巨大熱情通過，至此全蘇擁護和平大會乃告閉幕。

告和平保衛者
法和平委會發表宣言 即進行廣大宣傳運動

「新華社北平廿九日電」巴黎訊：世界和平大會法國委員會於二十六日發表告和平保衛者書，號召法國人民發動大規模的全國保衛和平運動。該書稱：「遵照世界和平大會常設委員會定於十月二日舉行國際和平鬥爭日的決議，世界和平大會法國委員會所屬各團體決定在九月間發動廣大的宣傳行動。此一行動將自納粹侵犯世界和平的紀念日開始。委員會將佈置羣衆投票，以使法國人民能有機會對和平表示意見，投票結果將正式提交法國政府。」

向史達林致敬書全文

「新華社北平廿九日電」塔斯社莫斯科訊：全蘇擁護和平大會在末次會議上通過了向史達林致敬書。全文如下：

親愛的史達林同志：

我們，在全蘇擁護和平大會上集會的，蘇維埃共和國工人階級、集體農民和知識分子的代表，誠心誠意地向你——我們的導師，爲和平與各國友好而鬥爭的偉大鬥士，致最誠懇熱烈的敬意。

你的名字已成爲億萬普通人民爭取和平，爭取民主的鬥爭的大旗。

你用對全世界爭取和平的鬥爭，爭取民族獨立和增進各國人民間友誼與善意的鬥爭這一偉大和正義的事業的堅定信心，燃起了全世界一切人民心中的火焰。你對爭取和平的鬥爭的堅持，你的堅定和你的崇高的勇敢，已成爲我們的榜樣與模範。

史達林同志，在你所指導的英勇的布爾什維克黨的領導下，蘇聯人民戰勝了法西斯主義，保住了他們祖國的光榮、自由與獨立，並從可恥的法西斯奴役的威脅中拯救了全人類。

只因爲有這個時代的勝利，全世界的人民才能滿懷希望地昂首向前，瞻望將來，並且深信終將戰勝帝國主義野蠻的黑暗勢力。

這就說明了爲什麼這裏的每一篇保衛和平的演說中，總是都滿懷熱愛與感激的心情來呼喚你的名字。

我們深知：爭取和平的鬥爭並不是一個容易的鬥爭。我們看到：全世界的帝國主義者們，首先是美國帝國主義者正在怎樣地用盡一切努力來阻撓我們爭取和平的鬥爭。然而，沒有任何力量能動搖我們的信念和意志，沒有任何力量能分裂在反對戰爭販子，反對帝國主義陣營的吃人生番的這一鬥爭中的人民。我們已經完全決定以我們的全部力量貢獻在和平的聖壇上。

我們聚集在這裏，我們爲和平而鬥爭的光榮的首都莫斯科擁護和平大會，並且討論了我們爲和平而奮鬥的計畫。

我們滿意地傾訴了我們的外國朋友的談話，他們保證：他們國內的人民已完全決心進行反對戰爭的鬥爭，並用各種方法來加強對偉大的蘇聯人民的友誼。

我們已經成立了全蘇擁護和平大會常設委員會並賦予以崇高的任務：用種種方法，即你——我們親愛的領袖和導師所教育我們的方法，來鞏固各國間的友誼，揭發戰爭販子，並爲和平而鬥爭。

我們的祖國——蘇聯，世界上第一個和最偉大的和平保衛者——萬歲！領導我們走向勝利的偉大的布爾什維克黨萬歲！我們親愛的史達林同志萬歲！

捷破獲大叛亂陰謀
叛黨與某西方國家勾結 擬發動全國性武裝叛變

【美聯社布拉格卅日電】捷克政府三十日宣布：有一項反對政府的全國性秘密運動，在正要開始發動武裝叛變的時候，被捷克政府及時破獲，粉碎了這一個陰謀。官方新聞處宣布這些秘密份子與「西方某一個帝國主義國家」互相勾結，但沒有明白指出這個國家的名字。這件陰謀事件的詳細情形，是經過了秘密審訊之後才發表的。審訊的結果，有六個人被判處死刑，十個被判無期徒刑，若干人被判有期徒刑一年到十五年，數十人無罪開釋。官方宣布這批反動分子的罪名是替這個與他們有聯絡的西方國家做間諜工作，而犯了叛國的罪狀。捷克政府說：許多時日，偵查這些陰謀分子，警察當局一直等到他們準備發動叛亂的時候，到最後出其不意的加以逮捕。政府聲明說：這批陰謀分子是陰謀發動武裝叛亂，而推翻人民民主政府。被捕的不過是其中最後一批參加者。

這是在四天之內，捷克政府所發表的粉碎反對政府的恐怖分子陰謀的第二個聲明。本月廿七日，捷克政府曾發表過聲明，有五個人與外國有聯絡，陰謀推翻共產黨領導的政府，已經在布拉格北梅爾尼克的國家法庭，被判了刑。官方說：他們是得到「某西方國家」大使館的「某個職員的協助，」而與資本家的捷克流亡分子保持聯繫的。這個西方國家的名字沒有指出。據說：這些陰謀分子曾把一份「他們陰謀叛亂的計畫留在這個西方國家的大使館裏面。」美國大使館一位發言人說：「這件事我們絕對不知情。」官方聲明指出這次陰謀叛亂的政治領袖，是一位「過了氣的資本主義的律師，」名字叫做波科維克博士，他當時計畫在全國發表一次無線電廣播，其後即奪取政權。捷克政府說：陰謀分子當中有些是女人，她們勾引童子軍的年青的團員，以便於發動武裝叛亂的時候，利用他們。

英內閣通過計畫 將提出華府會議
決定維持社會福利制度

「美聯社倫敦廿九日電」英內閣廿九日批准了一份一萬五千字的計畫書，以便英出席在華府召開的經濟會議的代表們作爲與美國商談的根據。靈通人士說：該計畫書極力維持社會福利事業，尤其是免費的醫藥制度。它沒有提及英鎊貶值的可能性。

靈通人士說：英國的黃金與美元的儲備至九月卅日，將僅有十二億元。這個數目比數月前官方所認爲是危險界線的數目字還少八億元。

英內閣今天在艾首相唐寧街十號的官邸舉行了四小時零十分鐘的會議。艾德禮、貝文、克里浦斯、衛生部長貝凡及其他閣員等邀請其他若干非內閣閣員出席會議。非閣員中包括糧食部長史特萊徹，燃料部部長蓋史基爾及各軍事領袖。這些都是使用英國的美元中最大部份的機構。

據靈通方面又說：如果貶值問題在華盛頓提出，英將反對裁減社會事業的開支。英內閣曾研究一個英財政部對此問題的報告。接近財政部的人士說，該報告指出：「充分的社會福利事業是健全的經濟所不可少的基礎。」社會福利事業的來源是國內的稅收而絕非美元援款津貼的。英國將建議成立一經常性的英美經濟委員會，以謀兩國的互相利益而訂定將來的貿易及生產方向。

捷八十萬舉行大會

慶祝斯洛伐克抗德紀念

「路透社斯伐倫廿九日電」紀念一九四四年斯洛伐克反抗德國的盛大起義，二十九日最後的一天，羣衆約十萬，擠滿在此間旗幟飄揚的廣場上，聆聽總統高德華的演說。羣衆在烈日之下站了九十分鐘之久，傾聽演說，並歡呼斯維克拉夫「將永遠不容許自身分裂」。羣衆又齊前去看總統檢閱軍隊，坦克、步兵及砲兵的摩托化部隊。當總統檢閱由美國卡車組成的機動部隊時，英國式及德國式的飛機在上空飛行。

芬蘭工潮擴大
各大港口幾已全部封閉 罷工人數尚在繼續增加

「路透社赫爾新基廿九日電」廿九日下午芬蘭更多工人參加共黨領導的罷工，以反對政府凍結工資的政策。於是，芬蘭最大的港口工廠也停頓了。

芬蘭第二大港土爾庫的克里芝頓伏爾根造船廠的三千六百名工人中，只有一百五十人工作。土爾庫電燈泡製造廠二百八十名工人中只有卅人工作。這家是芬蘭獨一無二的燈泡工廠。它曾被迫在罷工開始之前維持出賣及存貨。

在土爾庫港附近普施奧國營鋼鐵工廠中，一千工人中約有九百實行罷工。土爾庫還面臨着市府員工罷工的危機。他們稱：除非市議會撤回對罷工的建築工人及起重機管理員「不復工即開除」的最後通牒，不然，他們便實行停止工作。

全國各地工廠舉行集會，預料參加罷工的工人還要增加。雖然，共黨領導的糧食、林木、及運木工人罷工大致平息，但是，運輸工人聯盟的罷工會員，仍然使芬蘭的廿三個港口，除五個之外，完全封閉。

世界職工聯盟建築工人支會秘書阿爾察已於二十九日到達赫爾新基「研究這次工潮」。蘇聯及波蘭各工會紛紛致電芬蘭罷工工人，同情他們反抗「警察恐怖」。同時瑞典哥頓堡的碼頭工人甚且致函芬蘭政府，敦促它取消「恐怖」措施。這封信提及十一日前在芬蘭西部開密地方所發生警察與罷工糾察員的衝突，當時兩位罷工者慘遭殺害。

玻里維亞戰事激烈
政府下令全國動員

「本報綜合報道」玻里維亞拉巴斯三十日訊，玻里維亞政府於三十日下總動員令，動員全國所有十九歲至五十歲的男子。

未經證實的消息稱：波里維亞的政府軍隊已經開抵科查巴姆巴機場附近地點。該機場目下在叛軍手中。此間相信科查巴姆巴有決定性的戰事。按該城是玻里維亞的第二大城，是全國革命運動所控有的主要強大據點，該項運動發生自玻里維亞首都，從事反抗政府。自星期六早叛亂爆發以來，叛空軍飛機二十八日已二次炸擊科查巴姆巴城機場。外傳革命者控制科查巴姆巴城的重要公共建築物及機場，圍攻政府守軍於軍營內，政府派出的軍隊現正從西方山區迫近該城。

蘇聯知識份子的改造與培養（續完）

巫山雲

一九三五年，史達林在紅軍大學畢業典禮上的演說，對於創造幹部指出：「幹部決定一切！」他說：「應該明白，在目前我們的條件中，幹部決定一切。如果我們在工業，農業，運輸和軍隊中擁有幹部的話，我們將成爲無敵。如果我們沒有這種幹部，我們就將成爲跛子。」（全上）布黨和蘇聯政府和領袖無時無刻不注意着這一個任務的。

蘇聯政府成立以後，對於解決這個任務，採取了三個步驟：（一）提拔先進的工農份子擔任政治和經濟的領導工作；（二）吸收舊知識份子中的最優秀部份到無產階級方面來；（三）在蘇聯學校中培養專門人材。

列甯以爲要打破陳腐的偏見，即認爲祇有「富有者」——上層階級纔能管理國家。一九一七年十二月廿六日軍事革命委員會就已通知赤衛軍各參謀部，及各地方蘇維埃派遣自己的代表擔任新聯邦人民委員會中的職務，水兵代表工人代表派到了外交人民委員會，其他工人代表士兵代表都擔任了各種職務，而且把國家管理得有條有理。

工人管理工廠的制度，早就實行了，它不僅是爲了鎮壓剝削階級的反抗，而且管制中工人很容易學會管理生產，所有工農代表在管理政治機構與管理經濟機構中，不斷的學習，不斷的鍛鍊，使他們獲得了理論的知識，以補充他們教育的欠缺。

第二個方法，即吸收最優秀的知識份子參加政治和經濟的工作，由於政策的正確，所有舊知識份子都轉變過來了，甚至上層知識份子（當然有個別的早就站到革命方面來的，如季米里亞席夫等）原來是仇恨蘇維埃的，後來也脫離了白衛軍，採取與蘇聯合作的態度了。

第三個方法，即在高等學校中培養工農份子的專家，列寧簽定了人民委員會的決定：在高等學校學生中首先無條件吸收工人與貧農份子，並給予巨額的獎學金。爲便利青年工人進入高等學校起見，建立了高等預備學校。

如果沒有大批專家的培養，就不可能解決當時國家面臨着龐大的社會主義建設的任務，爲了培養大批專家，高等學校每年增加設立，高等學校由革命前的九十一間（一九一四——一五），至一九二八——二九年時，已增至一百五十二間，一九三八——三九年時，已有七百零八間，培養專門人材的中等學校（並非普通中學）已由二九五（一九一四——一五）增至三七三二間（一九三八——三九）。尤其值得注意的是，它是按照培養工農階級自己的知識份子的計畫而進行中，從下表中，我們可以看得十分明顯。

年份	工人及其子女	農民及其子女	職員與知識份子	其他
一九二五	一七·八	二三·一	三九·八	一九·三
一九三一	四五·九	一九·四	三〇·三	四·四
一九三五	四五·〇	一六·二	三六·二	二·四

（註：高等學校，比例是百分比）

在高等工業學校中，工人成份佔了約百分之七十五，這些數字證明，蘇維埃知識份子主要是由工農和職員構成的。第一個五年計畫時期，高等學校及專門學校培養出近四十萬專家，第二個五年計畫時期，高等學校有三十六萬多人畢業，中等預備專科學校有六十二萬多人畢業。根據一九三九年調查，受過中等與高等教育的人民已有一千三百萬人以上（其中一千萬人是革命後受教育的）。

蘇聯培養專家是照顧各民族的，所以，各加盟共和國內，也培養出許多專門人材，例如喬治亞共和國，一九一四年只有高等學校一間，學生三百人，至一九四二年已有二十間以上高等學校，學生二萬七千人。

一方面是學校培養，另一方面，從提拔的領導工作中的有經驗的實際工作者，則必須繼續學習理論方面的知識，一九二九——三八年，被提拔出來的人數增加了五·八七倍。實際工作人員在技師知識份子的總數中的比重，在一九二九年爲百分之四八·八，一九三三年爲百分之五九。

農業集體化的進行，使農村人民得到文化的普遍提高，這是特別有利於農業知識份子的改造，許多組織者領導者如農場主席、農作家、畜牧家、耕種機隊長等都培養出來了，一九三八年，在農村中工作的教師有七十一萬五千三百人，農業專家十萬七千人，農業技術人員、飼畜家和土地測量人員約十二萬人，醫療人員約十四萬人，獸醫一萬七千人，獸醫助手六萬五千四百人，幾十萬農場主席。

一九三七年，各機關和工廠的領導幹部的成份與全體蘇聯知識份子的成份，可以由下列一九三七年一月各機關和工廠的領導幹部人數表現見一斑：

（一）行政機關、保健和文化機關的領導者——四十五萬，（二）國營工廠廠長及助手——三十五萬，（三）集體農場主席及農場商品部經理——五十八萬二千，（四）國營農場場長及農場商品部經理、耕種機站站長——一萬九千人，（五）工業合作社的領導人員——四萬人，（六）公司商店經理主任——二十五萬人，（七）公共食堂及飲食店經理主任——六萬人，總計：一百七十五萬一千人。

一九三七年一月蘇維埃知識份子的成份：（一）各機關和工廠領導幹部——一百七十五萬一千人，（二）工程師、建築師——二十五萬人，（三）技師、林務官、鐵路站長等——八十一萬人，（四）農業專家——八萬人，（五）其他農業技術人員（測量員、飼畜家等）——九萬六千人，（六）科學工作人員（教授、講師等）——八萬人，（七）教師——九十六萬九千人，（八）文化工作人員（記者、圖書館員、俱樂部主任等）——二十九萬七千人，（九）藝術工作人員——十五萬九千人，（十）醫師——十三萬二千人，（十一）中等醫療人員（護士、助產士、藥師助手等）——三十八萬二千人，（十二）經濟學家、統計家——八十二萬二千人，（十三）會計員、簿計員——一百六十一萬七千人，（十四）法院工作人員（法官、檢察官、調查員等）——四萬六千人，（十五）高等學校大學生——五十五萬人，（十六）其他知識份子（包括軍事知識份子）——一百五十九萬人。總計：一千四百五十萬一千人。

『幹部決定一切』的任務是達到了，蘇聯培養了大批工農階級的自己的忠誠的知識份子，他們不知道個人，只知貢獻一切力量造福人民。史達林在十八屆黨大會上指出：

「……我國爲嶄新的，社會主義的知識份子的產生，乃是我國文化革命的最重要果實之一。」

蘇維埃知識份子的品質

蘇聯大批知識份子是從工農大衆及其他勞動階層中培養出來的，它與資產階級的知識份子是有很大區別的，資產階級的知識份子是吹捧資產階級，輕視勞動者，自高自大，自由散漫……，無產階級的知識份子恰恰相反，其特徵爲：有自尊心與自信心，重視勞動，與人民大衆緊緊結合在一起，富有精神與紀律性。「……這已不是那已作爲地主與資本家服務的知識份子，……我們的蘇維埃知識份子，他們是同工農階級全面地聯結着。」（列寧主義問題）

社會主義革命的成功，打破了生產社會化與佔有個人性的矛盾，新生產關係給予生產力無限發展的可能，科學與技術也具備了新的發展的光明前途，任何國家也沒有像蘇聯政府一般，這樣關心科學與技術的發展，而科學技術知識份子在蘇聯社會經濟建設中所起的作用，也沒有任何一國比得上。蘇聯的醫生是蘇維埃勞動人民的保健者；工程師，是國家建設的重要份子，服務人民的；教師是培養建設者的導師。

社會主義的知識份子爲人類改造了一個無人剝削人而自由幸福的新社會，改造自然，也改造了他們自己。

社會主義制度是有計畫的，蘇聯知識份子掌握了社會發展法則的規律性，科學不僅能應用在工業農業上，而且也應用在社會生活各方面，蘇聯建設的進行就是科學性有計畫的，沒有知識份子的話，要想提高科學文化，要想完成社會主義的建設，是不可想像的。由於知識份子的勞績巨大，由於他們有着優秀的品質，所以，他們與工農間的關係密切了，工農與知識份子結合得很緊，知識份子的智力勞動在舊社會裏是加強剝削的工具，在新社會裏卻是消滅剝削的工具了，他們協助工人階級去推行政策，同時，由於社會主義的日益發展，文化的不斷提高，這一切使工人階級、農民和知識份子的結合益趨鞏固。在社會主義下，智力勞動與體力勞動之間的矛盾，可以以不斷增加知識份子幹部的方法，使工農的技術文化水準不斷的提高，直至智力勞動者的水準的方法來解決。斯泰哈諾夫運動，就是提高文化技術水準的一種好方法。又如今年一月下旬蘇聯一家工廠發動而得到大家響應的「米特基克運動」（註：米特基克是人名），這個運動是爭取第一流貨品出產運動，也是提高勞動者的技術文化水準的一個好方法。

在社會主義建設的和平時期，在戰時，在戰後直至今天，蘇聯知識份子在政治經濟文化科學各方面都表現着忘我勞動的精神，使得社會主義能夠勝利，而且即將進入理想的共產主義道上去了。莫洛托夫在十月社會主義革命第二十八週年紀念會上宣稱：

「……現在已聽不見關於新舊知識份子的談論了，這個問題已經過時了。在經濟組織工作上，在教育新幹部的工作上，在保證健全的高度的人民文化水準的事業上，絕大多數知識份子都忠誠地有效地完成了自已的艱鉅任務。現在，我們可以很滿意地說，知識份子是配得上自已的人民的，並且是忠誠地爲祖國服務。」

戰後知識份子的任務及其表現

由一九四六年開始，蘇聯又步入社會主義和平建設的路，至明年時（十分可能提早）新五年計畫將完成了，這幾年來，蘇聯知識份子的責任相當艱鉅，因爲新五年計畫是預定走完社會主義的道路，並開始步入共產主義，這個重大的任務，就是要使生產工具的生產規模方面與消費品的生產方面，都超過主要資本主義國家。同時，必須克服殘存的資本主義的意識，並培養蘇聯公民高度的社會主義自覺性與堅定性，極力提高文化，克服某些城市與鄉村及智力勞動與體力勞動的對立。這些任務都主要的落在工農大衆及知識份子的身上。

蘇聯知識份子接受了這個任務，並以高度熱情來完成這些任務。發展科學技術成爲十分重要的工作，布黨中央和蘇聯人民委員會慶祝蘇聯學術院二百二十週年紀念時指出：「……蘇維埃科學家在科學和技術各方面已達到了巨大的成就，然而，所有科學人員必須時時牢記着，還有許多科學和技術方面的未解決的問題，蘇維埃科學家必須努力解決。蘇聯人民期待着他們的科學家，將順利解決當前生活在科學面前所提出的重要任務。」

幾年來，蘇聯人民全體一致努力下，獲得了很大的成就，在科學技術上的發展更是驚人，我們隨便舉一些例子吧：佛爾諾夫教授，由於他對「宇宙線所作的實驗性研究」，獲得了史達林獎金第一名，物理學家萊蒂西夫對放射能及原子核物理所作的研究，能得了第二名。米丁在「文學報」上撰文指出：蘇聯原子科學研究有優越成就，已能解決他國科學家不能解決的科學理論與方法上的問題。

一九四八年史達林科學發明獎金已於七月四日頒發，得獎者共計九十九人，其中包括生物學家李森科，水力學家拉夫倫提夫，醫學家克拉斯諾夫，郎匯，史學家托爾斯托夫、利巴科夫等及新型武器的發明者，各種機器的設計者及植物培植者等。

由於科學的發展，蘇聯採煤業已經高度機械化，平均達百分之九十以上的程度，農村電氣化也發展得很快。

今年第一季的工業生產產量繼增。從事蘇聯國家經濟建設的職工總數在第一季裏比去年同一時期增加了一百四十萬人，產業工人增加了百分之十五；高等教育機關的學生人數增加六萬八千人，中等學校和技術學校學生增加了二百廿萬人，醫生及其他醫務人員已達九十五萬人。蘇聯第二季生產計畫亦完成了。

由於知識份子的努力，與全體人民的勞動競賽狂熱展開，蘇方報紙的消息說，五年計畫必能提早完成。

蘇聯知識份子，在戰時條件下，不能經常有系統地研究馬列主義理論，所以，工作表現上某些知識份子就有着不正確的偏向，這些偏向表現在，許多報章不敢批評他們的經濟和文化建設工作中的個別環節的缺點，某些作家、戲劇家、藝術家不以蘇維埃生活爲出發點，企圖「超脫政治」，發生錯誤的「世界公民」的論調，在創作中出現了某些毫無思想的作品，某些文學家和藝術家甘願拜倒在資產階級文化面前，把低級的劇本帶到舞台上去。他們拋棄了社會主義的現實主義的原則，布黨中央關於「星」和「列寧格勒」兩雜誌的決定中寫道：「蘇聯文學的任務在於幫助國家正確地教育青年，回答他們的疑問，把新的一代培養成勇敢的，相信自已事業的，不怕困難，準備克服一切阻礙的人們。」

蘇聯對於某些錯誤偏向的糾正與鬥爭是不怕的，蘇聯電影事業部長波夏柯夫，對於錯誤的製片家予以批判糾正。數年來，在團結與鬥爭中，蘇聯某些知識份子的偏向是糾正過來了或正在糾正中。

爲什麼會發生某些知識份子的錯誤偏向呢？主要的是他沒有好好把握住馬列主義的思想與正確的運用。

史達林在指出幹部必須把握馬列主義時說道：「幹部的培養和形成，通常是按照個別的科學和技術部門的，這是必需的、正確的，我們並沒有必要使一個醫學家同時也成爲物理學家或植物學家，或者相反。但是有一門科學是一切科學部門的布爾雪維克都必需的——這就是馬克思、列寧主義的科學，關於社會發展法則，關於無產階級革命發展的法則，關於社會主義建設的法則。因爲一個自命爲列寧主義者的人，如果他把自已關閉在專門知識中，譬如說，閉在數學、植物學或化學中，除了自已專門學問外一無所知，並不能算是眞正的列寧主義者。一個列寧主義者不僅應該是他喜愛的那個科學部門的專家，他同時還應該是一個社會政治家，熱心關懷祖國的命運，熟悉社會發展的法則，能夠利用這些法則並且努力要成爲國家政治領導工作的積極參加者。」（列寧主義問題）

戰後幾年來，蘇聯知識份子，學習了科學文化，更研究馬列主義社會科學，以這爲己任，努力工作，努力改造，並糾正某些錯誤的偏向，有所成就，所起的偉大作用，是十分值得表揚的。（本文主要參考S·科夫列夫著的「蘇聯知識份子」而寫成的）

國泰航空公司

下月二九日飛 曼谷 仰光 星架坡

下月三五日飛馬尼刺

下月十二十五日飛 曼谷 星架坡

減低票價 由港至曼谷三百七十五元 由港至新架坡六百元

干諾道一號 電話：三三零三一

九龍辦事處 半島酒店 電話：五六二六零

海皇 M.S. "HOI WONG" 直透石叻

八月卅一日往汕頭（祇收搭客） 九月三日落貨 九月四日開行

貴客附貨請駕臨敝公司接洽是荷

捷順船務公司啓 文咸西街六十八號 電話：二五九八六

往澳門 調整票價

虎門：大艙五元 尾樓八元 唐餐房十二元 特等二十元

劍門：大艙四元 尾樓六元 唐餐房八元 特等十五元

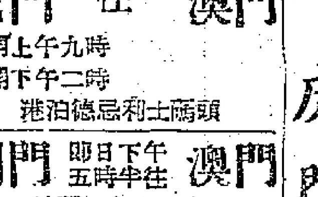

澳門往虎門 港開上午九時 澳開下午二時 港泊德忌利士碼頭

澳門往劍門 即日下午五時半往 澳開上午十時半 港泊三角碼頭 澳泊十二號碼頭

廣州往龍門石門 單日雙日 港開即晚十時 港泊三角碼頭 省泊同安碼頭

民生實業公司 干諾道中一四六號 電話：三一四〇八

S.A.C. 暹羅航空有限公司

華麗客機 逢星期二飛曼谷

星期三轉星洲及吡叻 星期三轉檳城 星期五轉仰光及加爾各答

本公司爲利便搭客起見代辦護照簽證不收手續費

香港總代理：東南亞貿易有限公司

地址：干諾道西六十九號 電話：二四二九二

九龍辦事處：半島酒店 電話：五六四一六

分代理：歐必成有限公司 畢打街十號 電話：二六七三三

昌興行 干諾道西八號二樓 電話：二七〇三一

菲律賓航空公司

本公司鑑於僑胞往中南美洲申請美國過境證困難，特派DC6超空皇后客機直接聯航中南美洲及加拿大等國，乘客只需具備目的地之入境手續至於墨國及古巴旅客必須另備有該國之居留證件，除現定票價外，不另收費，本公司負責送達目的地。諸君定票，無任歡迎。

總辦事處 九龍半島酒店 電話：五八三三〇

華人經理處 干諾道西四十四號 電話：二二三一五

快車昨運來大批行李
廣九路火車連日客滿
都說廣州天亮頂多還有廿天

【本報訊】解放大軍節節向廣州挺進，解放龍門的一路正向增城進發，距廣州不過一百公里。廣州反動派震動，這幾天，廣州風聲鶴唳，一部份市民恐怕反動派於逃出廣州前趁火打劫，紛紛搬遷來港。廣九火車常告客滿，昨日江南快車也掛了兩節行李卡，載來大批行李，有的運床、鋼琴、腳盆、馬桶、竹蓆都搬來了。有十幾位老態龍鍾的老太太，由她們的兒孫攙扶着走出車站，有的對在車站接車的親友說：「我本來不想來的，試怕齊貨不妥（嗌空）時亂起上來，於是只好來避一避了。」據廣州的來客說：「廣州人看廣州，大概還有半月至二十天。余漢謀、歐陽駒、李及蘭及各軍政機關的中級職員的眷屬都走光了。外省籍的公務人員及他們的眷屬能走的都走了，不能走的都留在廣州靜候解放。」

穗港航運，因受沿江治安不靖的影響，業務仍很清淡，頭等時等艙位大部份都空着，只有大艙及三等艙位人客較多，不過託運的行李和傢俬却很多。

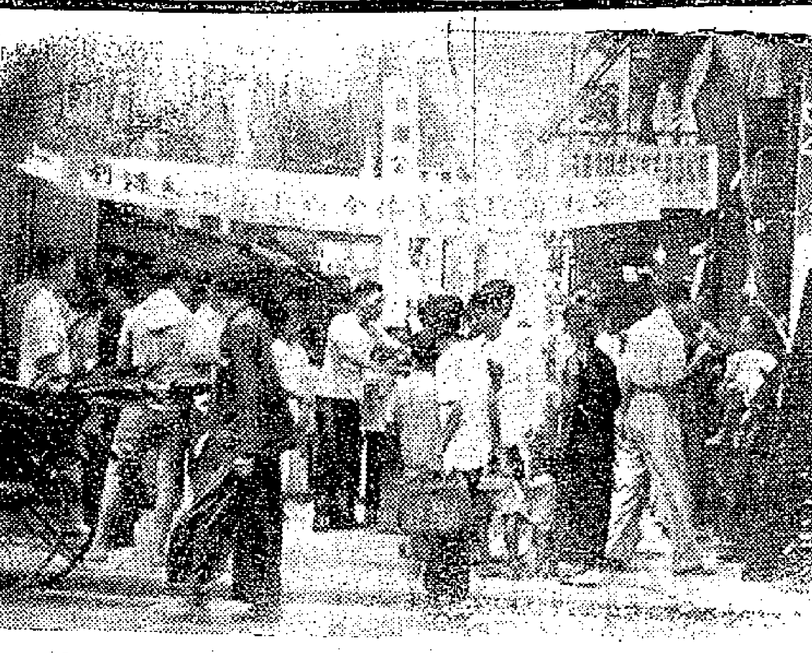

小販義賣情形（本報攝）

利源東西兩街小販
昨天開始義賣振災
今日結束 欵送東華醫院

【本報訊】中環利源東西街的小販，昨天起分別在利源東街兩端街口，義賣長壽菓，募款所得，悉數用以救濟兩廣水災災民。義賣一共兩天，今天仍繼續舉行。

昨天清晨，利源東街口懸上了一幅白布黑字的橫額，義賣處由黎滄泥主持，譚明、阿蘇等廿多位小販，即合力推動義賣。他們都是出過往行客出錢義購長壽菓，好商集善欵多救災民。義賣的小販非常賣力，他們一共捐錢而又出力的。他們是出集了約七百元，購買長壽菓（花生）作為義賣物品，在作晴作雨的昨天，流着汗，向行人推銷勸售。

在大道中的義賣處，還貼上了好些義購長壽菓的人名和欵額，有一張寫着：「大衆姑娘」的，義購了一包長壽菓，出價五十元。其他也有十元，也有五元，義購的人，都很踴躍。

義賣將於今天下午七時結束，然後將錢箱送到東華醫院，由救災會開箱收欵，轉振災民。

這次義賣，是小販工商聯合會領導進行的。以前該會會員曾經在西環、香港仔義賣生菓瓜菜等物，每一次都得到了良好的成績。

中元廠糾紛
商談獲結果
翁漢英今天復工

【本報訊】中元塑膠廠勞資雙方昨日繼續進行商談，廠方已答應被開除的工人翁漢英在今日上午十一時復工。關於工人晉級月期及薪給辦法，廠方亦修正為一律以三個月為晉級月期（男工入廠以三元為起點，女工童工以二元為起點），每期工資增加百分之十（三等每期增加二毫，二等每期增加三毫，一等每期增加四毫），並將原定每年三、六、九、十二月為考勤期間各提前一個月，以便工人提前一月晉級。在答複條件上，工友惟恐在一期三個月內難免因天雨交通等關係，而遲到或早退；廠方強調這該是紀律問題，但為了照顧實際情形，已答應加以考慮。現工人正在商榷中，定明日再作答覆。

我國留美抵港學生
正在候輪回國工作
據稱美國失業人數激增
找一洗碟工作也不容易

【本報訊】二十八日乘美輪「克里夫蘭」號抵港的留美學生五十多人，正候輪過返原籍。據談稱：現在美國留學的中國學生多願意早日返國服務。目前美國經濟危機日趨嚴重，失業人數增加，留美找尋職業極不容易。待遇較優的事情，不會給中國人做，現在只能做餐館洗碟子或在西部替人摘果子一類的工作，然僧多粥少，且不能作長久之計。國民黨反動政府發行金圓券初期，曾撥有五千元交「駐美大使館」救濟學生之用，此欵迄未動用，最近「教育部」准將此欵供給學生作返國旅費，故前往申請者甚衆。許多學生恐怕將來旅費成問題，均願趁此時留下幾個錢回國做事。最近人民政府表示歡迎留學生回去工作，預料他們將更踴躍回來。

女青年會
烹飪班招生

【本港訊】女青年會婦光園藝術組，最近續辦「中菜烹飪班」，定九月十三日下午二時半開課，校址仍在市區女青年會會所，由李厚甫師担任。學費十元，非會員廿二元，材料費十元。

五青年團體義演
因故已決定延期

【本港訊】青年同樂社、翰青歌詠團、海燕歌詠團、新青劇藝社、蜂蜂詠團五青年團體聯合救災義演，原定九月四日演出，因全部演出節目需要刪改，故改於九月十一日，在普慶戲院演出。座位票價分三元、二元、一元二角、七角四種。現開始定座。

中航修理廠遷台
公司方面有具體計畫
擬每日派機三架搬運

【本報訊】中國航空公司修理廠的搬移期間將告屆滿，這幾天，該公司負責人都忙於相討對策，據說，中航公司已決定將修理廠搬往台南，並決定每日以運輸機三架分批搬運，估計需時約一個月左右。

中航公司在啟德機場所建造的五座修理機器廠房，據說因在港府徵用之例，恐怕不一定能夠拆走。該公司今後航綫，不致因修理遷移而有很大的改變，但港台綫也許要增加班次，以加強港台間的航運。

涼茶商聯總會
五屆職員就職

【新亞社】港九涼茶商聯總會第五屆新職員都已選出，定今天下午二時在灣仔英京酒家三樓，舉行就職典禮，晚上並開歡宴大會，以示高興。

新界英軍
試砲兩天

【時代社】駐守新界之第一巴符部隊，及先遣隊營第部廿六廿七兩旅英軍，於昨（卅）日上午十時廿分，至十二時廿分，下午二時至三時，在羅湖靶場演習臼砲，烟幕等，情況迫真，彷如身入陣地。同時，該批又將於今（卅一）日夜間八時半，至十一時，在蓮山冠冕山附近，操練棉花彈，華利火，及空彈等。

生藥涼茶商總會
慶祝成立三週年

【國際社】生藥涼茶商總會今日正午十二時舉行同人聯歡茶會，慶祝該會三週年紀念。下午二時假座英京酒家五樓開會，舉行本屆監事宣誓就職，由理事長徐子良、陳雁賓主持典禮，晚間八時公宴。

聖約翰救傷隊
今舉行高級長官會議

【國際社】聖約翰救傷隊定今日下午五時三十分，假座市政衛生局會議室舉行高級長官會議，所有中西高級長官，均將出席，共商一切。

林子實被狙擊
昨已返家調養

【國際社】潮籍僑商林子實於前晚八時四十五分歸家途中，在西環龍台畔突遭兇徒從後掩劫，頭部被砍三刀。兇徒得逞目的後，棄刀遁去。林被砍後，血流不止，幸體魄素健，仍能呼援，隨被送入瑪利醫院救治。經醫生眼藥，已無大礙，於昨午十二時出院返家調養。

今日天氣

吹和緩的東南風或南風。天陰，間中有雨。

馬夫人被騙疑案
法院昨續聆證供

【新亞社】數十萬元巨騙疑案被告吳若冰、鄧煥佳、岑紫雲、楊蘇等四男女，將於今（三十一）日下午，在中央裁判署續受初級偵訊。案中主要證人之一馬夫人露比女士，續述被騙後，與被告方面週旋至疑案破獲時經過情形。以下所載，乃馬夫人前次供述，而續昨報端刊載之供詞中情節。

據馬夫人述稱：翌日，馬再訪吳，提及籌措欵項，償還貸項之事，吳表示刻處困境，無能為力。吳旋稱：伊有姪女，寓灣景樓，頗殷富，但為人吝嗇太甚，有洋樓四五幢，需人看守照料，擬僱伊（吳）為看屋人，月給二百元為薪酬，伊行將到該處受僱，屆時不能與馬晤面矣等語。

馬前曾向一馮太太假貸三萬元，馮太太曾由穗來港，向馬追索該欵，馬自感無力應付，乃向吳道達，吳表示愛莫能助，並勸馬深居簡出，以避馮夫人面，謂最多四五天，馮夫人必回穗矣。吳並稱昨晚訪晤大哥（即楊蘇），見其病勢轉佳。並寄語馬氏，着準備護照，以便彼等同赴星洲。馬之丈夫已赴滬兩月，馬接夫函，提及彼將於日間來港，迫後果來。夫並問馬何故遲遲仍未能作赴星之行，馬解釋此因伊之護照未妥辦，後馬秉承夫囑，往晤吳，請伊夫已來港，並托伊向吳求還二三萬，使能返還還債。吳答稱：大哥（即楊）未赴星之前，無欵可還，大哥雖有欵，但可惜掌握於大哥之悍妻之手中。

馬將上述情形回報其夫，夫對馬建議稱：如楊病真，不能躬自赴星，則可造具授權證件，俾可託彼等赴星代變賣礦山。馬夫人乃對吳轉達其夫之建議，馬於言談間，向吳問：「大哥是否真有礦山？」吳答稱：「我與大哥叫老實人，點會騙你呢。」吳對馬述及大哥得礦山之歷史稱：多年前，大哥與星洲殷婦諸禍，該婦有大資產包括礦山，迨後，婦病歿，彌留間，立遺囑將礦山交給大哥，大哥以不忍違婦抱悲傷心情來港，隱遺囑之事，尚未完全辦妥。如欲變賣礦山，必須由大哥躬自赴星簽字。並對馬稱：準備出國護照也。

吳對馬表示，其夫切與楊晤面，吳謂大哥仍在注射期內，數日後相晤為宜，屆時吳再推延數天。

去年八月，楊余嘉美由滬來港，對馬謂欲晤吳，馬以電話約吳相見，當晚七時馬約吳渡海赴尖沙嘴雅閣亭酒店與楊太太相晤，在渡海小輪中，馬對吳稱：楊夫人由滬抵港，曾偕女人胡夫人同來，胡夫人此行目的，為協助馬與楊夫人拘捕吳等，因吳等曾騙去與楊夫人之欵項，胡夫人曾謂馬楊兩婦因不能此故，一定被騙，故胡來港，欲助馬楊兩婦報案。吳聆此上述一段話，亟稱：「嘿！想捉我？」即答我：「你唔當，胡太在港有乜人識！」馬解釋稱：胡太與楊太之友，與馬值屬初相識，但楊太太不該將事對胡太太說。

數日後，馬接吳電話，謂大哥承醫囑，要用X光機驗肺部。並謂，驗肺之後，約馬在京都酒店內與吳及楊晤談。楊表示渠雖病，但對礦山事，即不忘懷，並常致函星洲友人，提及托人出售礦山事。前數日，友人覆函，中謂礦山已脫售，得款五十七萬元叻幣，相當於港幣百萬元，買賣手續，係委鄧遲文件辦妥。渠將來與馬吳等赴星時，將該收欵回港，以應付各欠帳，分配如次：先給馬十七萬元叻幣，應付馬其餘欠帳及利息，並給楊太太四萬元。另撥萬元給吳，從此皆大歡喜。

有人撐腰 不愁坐牢

好，X光……醫生囑楊暫時休養，並僱的士送馬回家。途中，鄧對馬稱：頃曾目睹大哥在門口吐血。據說，因觀大哥勸所致。

去年九月廿日，馬復晤吳，此後多日不見，亦無法約晤。迨至十月五日下午四時，吳偶致馬電話，在電話中，馬對吳直說，伊已知吳等曾用方法騙伊，吳答曰：「李小姐（即楊）與大哥（楊）亦在騙局，此因環境迫使，明知不正直，只望原諒便是。我等三人，刻正設法還錢三萬元，但須以保證不提前事。」馬答稱：三萬元何用？不足還債，在電話談話不便利，不如在外商量。

翌日，吳以電話致馬，約楊於當日下午八時，晤敍於京滬飯店，但結果馬獨往晤。晤面時，馬提及被騙之事，資吳以大義，問其何故恩將仇報，既騙十萬元，復騙三十萬元。吳於解釋稱：「最弊係十三點（爾之岑丈夫綽號），因伊謂爾之丈夫有二三百萬元身家，查出多，故認為騙爾四十萬元，迨後，始知「十三點」未發」……

㊀有相當準備，證其言不認。並舉出三點理由：㊀有長年律師，㊁方有撐腰。吳並指出：香港之法律不善，被騙之人，論為騙子而尋人，入獄之後，前已擁有私家車而作百萬富翁。吳並對楊太太稱：時至今日，唯一解決之方法，乃向朋友求助，因爾相識不少富友，可從中利用。吳向馬借數百元，由袋中取出一百元給馬，楊太太各再給五十元，並諾於翌日設法再給五百元。

偽造商標
罰款一千

【國際社】男子裝廠洪……被控，前案被告罪名為：㊀非法存有偽冒富貴牌商標印件……，㊁非法存有偽冒商標之……百打，㊂非法存有偽冒商標印件四十張，㊃非法存有偽冒花牌商標印件廿張，㊄非法存有偽冒百合花牌商標印件一百九十張。……案經巡理府審訊，被告認罪，乃判罰欵五百元，……罰欵一千元。搜得之偽冒商標貨品，則交由警察轉送各慈善機關分發各貧民。

一部劃時代的革命史詩
「民主東北」昨天試映
報道東北生產建設實際情形

【本報訊】東北電影製片廠的紀錄片「民主東北」，是一部劃時代的革命史詩。這部片子昨天在娛樂戲院試映，最近就要和觀衆見面了。

「民主東北」所報道的是解放後的東北生產建設的實際情形，包括煤礦、鐵路、電力各種企業的全貌，土地改革的實施，農民翻身，解放軍和工農老百姓打成一片。同時對東北的戰爭，亦紀錄甚詳。

另外介紹了「東北保育院」（東北電影製片廠員工子女的幼稚園）和「中國醫科大學」。在「還我延安」一輯中，我們也看到了延安的景物，還可以看到新中國人民領袖毛澤東和朱德。成千成百人的秧歌舞，和十多萬人的羣衆場面，都可以在這部片子裏看到。新中國的東北，生產建設飛躍進展，老百姓個個健康快樂。

香港屋簷下

睡夢中失鉅金

△油蔴地比利金街九號二樓住戶，昨晨一覺醒來，見物件凌亂，經檢點後，發覺失去一百元票面美鈔四張，金鑲玉戒一隻（值一千元）和金鍊一條（值四百元）。

做善事反受累

△前兩天，啞吧王與吳向山頂區堡士達道一五〇號香港英軍司令官私邸售賣，勸募欵項，詎料賣者不成，反被警拘控，罪名是「未經警務處長許可，擅自向人捐募善欵」，結果官判罰欵十元。

汽車上演慘劇

△昨天，九龍城稅關道毆處，壹八七六四號貨車上拋下一人，結果那人當場跌斷了一條左腿，他名叫李忠，是李明布廠的夥計。

三少女竊手袋

△三個未滿二十歲的少女：陳年、李美瓊、羅麗萍，本月十七日在電車上道鴻鳴鞋廠偷竊女客手袋，當場被捕，罪名成立，判入獄三個月，期滿遞解出境。

狗主子一佳音

△獅子山狗場塲主戴人說：「為了要使愛狗人士獲得一種馴服而具有技能保衛主人的狗，「狗學校」快要復辦了。該校已請到兩位訓狗專家擔任狗的教師，科目分基本、動作、防範、保衛、偵探五科，全科修業六個半月。」這是狗主子的佳音，又是狗子的事！

小火起鄰居驚

△中環同文街是顏料和工業原料店舖的總匯，每家店內的東西都是易惹火之物。昨晚六時，該街的祥興號突然發生小火，幸而立即撲滅，但已嚇得鄰居一驚。

壞社會害了你

△風氣敗壞的社會，不道德行為的事情常有發現。前天下午，上環街六五號三樓發生了一件十四歲男童強姦女童的案子。未成年的孩子啊！這是壞社會害了你。

刦匪兇傷塲主

△屏山南地村新工鴉塲塲主馮洪，昨晨被兩賊刦，馮洪在受傷之後，意圖行他一面抵兩賊，一面高聲呼救。刦匪在慌亂中丟下菜刀綑索，亡命逃去。

兩童賊盜泳衣

△鑽石山泳場更衣室內，童賊混跡，竊取泳客財物，廿八日有兩名被捕，判刑九個月。

牛油被判充公

△運貨商人陳倬，意圖以飛機私運兩箱牛油出境，因為牛油是禁運出口的東西，於是犯了法，判罪四百五十元，貨物充公。

今日廣播

香港廣播電台

十二時卅分，天氣報告。十二時卅一分，潮州曲唱片：司徒貴女（如泰、怡昌合唱）。十二時四十四分，京曲唱片：托兆碩（譚小培、金少山合唱）、焦贊孟良（金少山唱）。粵曲唱片：紅顏知己（新月兒唱）。一時，休息。一時四十分，國語新聞。二時，休息。六時，天氣報告。國語新聞。六時卅分，無線電傳授英語第一百次，英文常用之字第十七課，馬格烈·李姑娘解釋。六時五十分，歐西音樂介紹。七時十五分，香港政府新聞處公佈、明日節目預告。七時卅分，粵曲唱片。八時，……。九時卅分，新聞。十一時，粵語新聞。十一時十五分，天氣。

服務版

上海僧尼從事生產
出於情願並非强迫

讀者問答

編輯先生：

我是一個佛教徒，信仰佛教，今有數個疑問，請先生在服務版詳細答復：

㊀近日報載上海各大寺院的佛教僧衆及尼姑等皆紛紛從事生產工作，難道還有時間和機會去念經拜佛嗎？

㊁人民政府對於佛教或其他宗教如何處置？將來會不會取消佛教？

㊂關於法師們的講經、說法等工作，在新中國有自由嗎？會不會被禁止？寺院或叢林裏的佛像將來會不會被消滅？

㊃共產黨主義和新民主主義有何不同？

羅虛空上　二十二日於澳門

虛空先生：

㊀關於上海各寺院的僧尼從事生產工作這回事，八月二十九日本版已有解釋。因為電文簡略，詳情不悉，但這事情大致是出於自覺，而非強迫。在解放了的新社會裏，消極、悲觀、絕望的人很自然地便會振作起來，總想為人民的國家做一點有用的事，八月十一日本報大公園副刊上有一篇沈從文先生的專信，「這裏每一個人都想做事」，就很好的傳達出了這一心情，從一朵花裏可以看出天國，從這一封信裏我們是可以看出新的人們的新心情了。上海的僧尼之從事生產工作，照我們理解，也應該是出於這一心情的。既非強迫，則必有剩餘時間念經、拜佛，是無疑的了。

㊁人民政府是主張宗教自由的，不管是基督教或者佛教。

㊂由於上海各寺院的依然存在，便已以事實雄辯地說明了目前新政府並未強力制止佛教徒的活動。至於將來，由於人們在思想上徹底覺悟，有了清明的理性，不再迷信世界與鬼神，佛教的活動將漸趨於沉寂是可以想像得到的，但這時間必相當長遠，而非一兩年便會實現。至於作為一種哲學思想的佛教思想，雖終將被揚棄，但在歷史上，是自有其地位的。

㊃你所謂的「共產黨主義」，大概指的就是共產主義社會，在共產主義社會裏，階級已不復存在，私有財產制度也不復存在；而新民主主義是人民民主專政（工農聯盟為基礎，包括有小資產階級和民族資產階級的統一戰線），與共產主義社會實行的無產階級專政是不同的，然簡略說來，兩者的不同如此。——編者

急性腸胃炎預防和治療

明誠先生：

急性腸胃炎在一年四季中全能發生，但在夏季最多，是因其原因天熱，是新陳代謝機能也同時低下，胃腸的消化機能也同時低下。因此，凡受到輕度的外界刺激就可能發生炎症（尤其是平常腸胃衰弱的人），常因夜晚肚子受涼，而發生消化不良的人，容易發生腸胃炎。

一般腸胃炎的原因，有以下幾點：

㊀暴飲暴食：由於食慾亂吃食品，致損傷胃腸。

㊁過多的吃生冷飲食物，在別時夏季天熱的時候，一般是喜吃涼的食品，如冷水、冰塊、冰棒、冰淇淋、飲冰等，吃這些食品過多，就會得胃腸炎，特別是夜晚吃這些食品，最容易患病。

㊂吃未熟的水菓，如杏、桃等，過多地吃黃瓜、甜瓜，時也影響胃腸。

㊃吃腐敗的食物，經常遇到的是吃不新鮮或腐爛的水菓，有餡點心，雞蛋，肉魚類及涼菜等。

㊄由食物中毒所引起的胃腸炎，往往爲暴發性流行。

㊅消於化學藥品的刺激，如烟、酒（尼古丁、酒精）及其它富有刺激腐蝕性的藥物。

夏季急性胃腸炎的症狀是那些呢？主要的是嘔吐，下痢，不久就發生惡心，嘔吐，腹部緊重，膨滿感，疼痛及下痢（一般是下痢發生在嘔吐之後），與急病同時有輕微的發熱，頭痛，食慾不振，口渴等，一般經過數日便可恢復，以上是急性胃腸炎的一般經過，以下談談每個症狀的變化：

嘔吐：有的只有一兩次，但也有反覆多次的，吐的東西起初是食物與胃酸，以後多半成爲胃液和多量的粘液，甚至也有嘔吐膽汁的，此時有高度胃疼，食慾很振。

下痢：最初多是普通便，在次數增加後就逐漸變爲液體便，含有粘液（由於大腸被侵犯劇烈時，便含有多量粘液）有時還混有少量血液，有腹痛，如大腸下部被侵犯時則有裏急後重，因爲食物中毒而起之胃腸炎因吐瀉症狀很劇烈，故又名吐瀉症。此時重者吐瀉米湯樣的物體，近似霍亂之症狀，由於體內水分消失缺乏，有高度的口渴與皮膚乾燥，並有發生腓腸肌痙攣的。

體溫：輕微上升，普通只持續二——三日，由於細菌感染的緣故，體溫可以達到三八度——三九度〇，經過也有延長達二週以上的。

脈搏：輕症者無變化，有劇烈嘔吐時，則脈小、頻數，四肢冷厥，呈虛脫狀態。

消化系統的變化，有顯著舌苔及口臭，胃部能證明有壓痛、腹鳴，腹部一般感覺過敏，特別侵犯到大腸時，橫行結腸或乙字狀腸部有壓痛，有時也可以觸知肥厚的腸索等。

診斷：一般容易診斷，劇烈發病前的飲食不注意，發病後有嘔吐，粘液性下痢等就可下診斷，如有特殊的發燒時，須與腸傷寒鑑別。由於食物中毒感染，而有吐瀉米湯樣物質的，須與虎性霍亂區別。

此病的經過是在治療之前，嘔吐先止，其次下痢也漸漸停止，普通的須二——三日即能治癒。有時也有下痢持續較久的。

夏季急性胃腸炎如何治療呢？首先要除去原因，排出胃腸的內容，為此可使患者多喝溫開水，令其自己用手指伸入口內刺激咽頭，使之嘔吐，或作溫水的胃洗滌。腸內容之除去方法最好是頓服蓖蔴子油二十五——三十西西，蓖蔴子油在小腸上部就可以發揮作用，使腸內容一掃而光。如無蓖蔴子油，可用百分之三十的硫酸納溶液五十西西。（嬰孩亦可減量）。症狀劇烈，有衰弱傾向時，可行林格氏液生理食鹽水五百西西或更多行皮下注射，心臟衰弱者可注射樟腦製劑安息香酸納製劑（心臟代償機能不全時則用毛地黃製劑）最初一二日使之完全絕食，僅給冷茶或溫開水，補充水分，經過絕食以後，就開始給流動食，再進一步改為半流動食，飲食，最後恢復為普通食，發病後要安靜臥床，腹部溫罨包（對腹部痛疼與裏急後重有效），胃痛，腹痛劇烈時，可以使用鎮痛藥，但應注意少用。——編者

本報啓事：

茲為充實新聞篇幅及加強為讀者服務，自九月一日起，版面重加調整如下：

一、服務版擴大，除照舊作人事服務，如代刊徵求人才，求職，尋人等小消息；並為讀者解答問題外，另設「今天講座」，介紹社會、經濟、家庭、婦女、科學等新知識。

二、擴大「新工商」副刊，每逢星期一見報。

三、文藝副刊每週兩期，每逢星期日、星期三見報。

四、原有「思想與生活」、「青年羣」、「經濟生活」、「影劇」、「科學」、「新美術」等副刊文字及圖書以後分別改在「大公園」「服務版」「新工商」「天下事」及三版特欄內發表，請投稿諸君繼續惠稿。凡惠寄新聞及文稿，請在信封註明，逕寄編輯部收。又請勿寫私人姓名，以免延誤。稿件如不寫明通訊處及附足郵票，恕不退回。

南方學院夜學部招生

班額：會計系、經濟系、新聞系、英文系新生及插班生。簿記、文藝、英文、俄文專修班新生。
報名：即日起每晚七時至九時半。
考試：九月一日晚七時起在本院。
開學：九月五日（依期開課）。
院址：灣仔柯布連道五號——七號。

院長林煥平

教育部立案 教育司註冊 文化專科學校招生

宗旨：教授實用科學，養成專門人才
科別：中文、外文、新聞、商業經濟、銀行會計
修業年限：一年畢業由校發給正式文憑
入學資格及手續：師範、高中、職業學校修業初中畢業及具有同等學力者繳呈證明書經口試後即可入學
報名及開課：八月廿五日起在灣仔高士打道一五八號報名九月二日止隨即定期開課
學費：每月三十元清寒學生免費下午上課詳章備索
主講：本校聘請文化大學校長吳康、安徽大學主任教授、中山大學教授余雪曼、中央大學教授吳文暉等

花容月貌
情愛彌濃
三花面粉
顏色嬌艷 香如蘭麝
品質幼滑 貼肉不脫
兼用三花胭脂、唇膏、頭腊
容光秀色 艷麗彌增
總經理
洛士利洋行
香港沃行 電話三一四一六五
№4/49

今天用過
馬記連牙膏嗎？

我沒有用，但是
媽媽用過了！
馬記連牙膏，具備牙膏應有之優點，潔齒能力強大，絕無缺點。
2 APB 10
馬記連牙膏最安全

經濟新聞

港對英屬各地貿易 年來進出口額增加
進口增五千八百餘萬元 輸出增一億二百餘萬元

【本報訊】本港對英聯合王國及其所屬貿易，年來迭有增進。計由各地輸入本港貨值，本年首七個月比去年同時期增五千八百餘萬元，增達百分之一九·七二。由港輸往各地貨值，計增一億零二百餘萬元，增進百分之四七·三二。進口貨值中，除馬來亞本年首七個月比去年同時期減少二千四百餘萬元外，餘均有增進。在數值上增加最多的爲聯合王國，計達七千一百餘萬元，次爲加拿大，計七百七十餘萬元。在比例方面說，新西蘭增加最多，計達百分之二一一；西印度次之，計增百分之八十四；聯合王國又次之，計增百分之五十三；南非再次之，計增百分之四十三。此外尚有西非，去年首七個月全無輸入，而本年則輸入四萬二千元。茲將去年和今年首七個月輸入貨值列下：（單位：千港元）

英屬地	一九四八年	一九四九年	增⊕減⊖
聯合王國	一三三、六六二	二〇四、七八二	⊕七一、一二〇
澳洲	三二、四九一	三五、一六四	⊕二、六七三
加拿大	一八、六九六	二六、四三六	⊕七、七四〇
錫蘭	七七二	一、一二九	⊕三五七
印度	一八、五五三	二〇、七九五	⊕二、二四二
馬來亞	五八、八五三	三四、八三六	⊖二四、〇一七
新西蘭	二七〇	八四一	⊕五七一
北婆羅洲	七、〇〇九	七、二〇二	⊕一九三
東非	一、〇四二	一、三三九	⊕二九七
西非	……	四二	⊕四二
南非	六、九〇四	九、九六二	⊕三、〇五八
西印度	七	六六	⊕五九
其他	一九、四三六	一四、二八一	⊖五、一五五
合計	二九八、〇八五	三五六、八七五	⊕五八、七九〇

馬來輸入額 較前減二千多萬

輸出貨值中，除西印度羣島銳減二百餘萬元外，餘均有增進。在數值方面，聯合王國增加最多，計四千九百餘萬元；次爲印度，計一千一百餘萬元；再次爲澳洲，計一千餘萬元，其餘在七百萬元以上者：有加拿大、馬來亞、東非和南非等地。在比例方面，第一是南非，增百分之二〇八；第二是加拿大，增百分之一八四；第三是東非，增百分之一四〇；第四是西非，增百分之一三三；第五是聯合王國，增百分之一二二·五；第六是印度，增百分之九十二，玆將去年和今年首七個月輸出貨值列下：（單位：千港元）

英屬地	一九四八年	一九四九年	增⊕減⊖
聯合王國	四〇、四五一	八九、四五六	⊕四九、〇〇五
澳洲	八、一一三	一八、五〇四	⊕一〇、三九一
加拿大	三、八七二	一〇、八七五	⊕七、〇〇三
錫蘭	三、一〇六	三、九二二	⊕八一六
印度	一二、七一二	二三、九九一	⊕一一、二七九
馬來亞	一二、一五七	一八、八九八	⊕六、七四一
新西蘭	七八一	一、三九五	⊕六一四
北婆羅洲	三、九二五	四、九二九	⊕一、〇〇四
東非	五、二七八	一二、五二八	⊕七、二五〇
西非	一、八八一	四、二九一	⊕二、四一〇
南非	三、六七九	一一、二六一	⊕七、五八二
西印度	五、三一〇	二、六三三	⊖二、六七七
其他	六、三一一	六、三八八	⊕七七
合計	二一六、五七六	三一九、〇七一	⊕一〇二、四九五

本年首七個月進出口貨值比較，入超達三千七百八十餘萬元。其中入超：㊀聯合王國一一五、三二六（千元，下均同），㊁澳洲一六、六六〇，㊂加拿大一五、五六一，㊃北婆羅洲二、二七三，㊄其他七、八九三。至於出超：㊀馬來亞九四、〇六二，㊁東非一一、一八九，㊂西非四、二四九，㊃印度三、一九六，㊄錫蘭二、七九三，㊅西印度羣島二、五六七，㊆南非一、二九九，㊇新西蘭二、二七三。

華南鎢砂輸港 六月份二萬擔 運來錫塊近七千擔

【本報訊】據港府發表統計：六月份鎢鑛進出口量值，計錫鑛增加，錫鑛和馬口鐵則減少。

㊀錫砂進口一九、六六八擔，值五、三九二、三〇五元，比五月份增一八、二七三擔，值四、八八九、四八六元；由華南輸入一九、一八九擔，值五、二六三、四四五元；南韓二七五擔，值七八、〇〇〇元；澳門二〇四擔，值五〇、八六〇元。出口三、五五八擔，值一、二三一、八六九元；比五月份減四〇一擔，值七四、一七二元；輸往英國一、二三九擔，值四〇八、七五六元；法國一、八二二擔，值六四八、五七〇元；瑞典四一三擔，值一四六、八二三元；美國八四擔，值二七、七二〇元。

㊁錫鑛進口一、八八四擔，值二六〇、四七五元，比五月份減六[illegible]〇擔，值二五、二七五元，全部均由華南輸入，但無輸出。

㊂錫塊有中國來源證輸入的，共七、〇〇四擔，值三、五三〇、七三一元，比五月份增七二六擔，值五一九、〇九四元，除一七〇擔值八五、〇〇〇元由澳門輸入外，餘均由華南運來。總出口一四、八一八擔，值七、一五三、三九八元，比五月份增一〇、八三四擔，值五、一三一、〇一三元；輸往加拿大七、一〇八擔，值三、二二三、一二五元；美國六、三九六擔，值三、三二七、三五九元；蘇聯一三一四擔，值六〇二、九一四元。另由馬來亞輸入一、〇〇八擔，值五四四、五六〇元。

㊃馬口鐵進口八、一四〇擔，值四二四、八八三元，比四月份減七七一擔，值四〇九、七一三元；由英國輸入二、七〇九擔，值一九五、八九一元；美國五、四〇五擔，值二二八、九九二元。出口二、三六三擔，值一五九、九二二元，比五月份減六、二二九擔，值四〇二、二七八元；輸往華北一、一二六擔，值六九、一〇五元，華中三七九擔，值一三、六六九元；華南三四擔，值二、四〇〇元；澳門二七九擔，值一三、〇五二元；暹羅三〇二擔，值一二、〇九六元。

美洋紙訂價 未受歐貨減價影響

【本報訊】去月歐幣貶值時，本港洋行也醞釀減低訂價，因爲歐洲洋紙價格低廉，引起美國洋紙商強烈的競爭，致將多項紙價加以減低。昨據紐約萬利綿（Van Bohum）洋紙公司來函稱：前香港所傳美國洋紙減低訂價一消息與事實不盡相符。現在C. I. F香港的洋紙價格爲：㊀道林紙四十磅每噸三一五美元，五十磅二七八美元，六十磅及以上爲二五五美元。㊁複寫紙十四磅爲三九七美元，十六磅爲三七六美元。

華茶外銷日呈衰退 印錫紅茶霸佔世界市場
製法不求改進

【本報訊】據茶葉舖商分析戰後三年來各地輸入美國。茶葉數量統計，說明華茶在戰後世界市場上已陷衰退情形。該項統計如下：（單位千磅）

產地	種類	一九四六年	一九四七年	一九四八年
印度	紅茶	四九、一六六	三九、二四二	二七、五二三
錫蘭	紅茶	四一、三八一	二二、二七四	四五、三九四
荷印	紅茶	二八	—	三、六二七
英屬東非	紅茶	—	一、一四五	四、六〇五
台灣	紅茶	八	九一一	四、〇四〇
	烏龍	—	一、五四六	三八二
日本	紅茶	—	—	一六二
	綠茶	四、三五七	五、〇二一	四、〇〇四
中國	紅茶	二四七	一、〇一二	八八六
	綠茶	六三七	三九七	四六一
	烏龍	一〇一	二四一	二〇三
	混合	二九	六一	一三
總計	紅茶	九〇、八三〇	六四、五八四	八九、一九一
	綠茶	四、九九四	五、四〇〇	四、五一五
	烏龍	一〇一	一、七八七	五八五
	混合	二九	六一	八八
	共計	九五、九六四	七一、八三二	九一、三九七

查美國每年消耗茶葉數量，在一九四一年時曾達一〇七、〇八〇、〇〇〇磅的最高峰，最少則爲一九四二年之四九、五七二、六五一磅，戰後最高時爲一九四六年，最低爲一九四七年。中國（及台灣）去貨則非常有限。據稱：美國紅茶之輸入，十餘年來以印度、錫蘭及荷屬東印度爲主要來源。一九四二年以後至一九四五年間，荷印爲日軍佔領，無茶葉輸出，於是印度錫蘭之輸往即全部壟斷市場，戰後三年來荷印陷入戰亂，生產力尚未恢復，照理中國茶葉即應乘機爭取輸出，但事實上印度及錫蘭茶之輸美仍佔百分之九十五以上。綠茶則以日本居首，一九四七年輸往美國五百餘萬磅，約佔輸入總額百分之九十，而中國茶葉之輸美，則任何一項均微不足道，一九四七年輸美最多之紅茶亦僅得一百萬磅，佔該年度各國紅茶輸美總額百分之一。同一時期由印度錫蘭輸往美國之紅茶則達六千萬磅，相差之大，皆足驚人。

美國銷茶最多 華茶爲不重要配劑

該商人復引述兩月前彼在美國所得之觀感時稱，目前美國市面零售之茶葉，最普通者有六種牌子；均由多種之茶葉配製而成，其配製之茶葉則自三數種而至廿餘種不等，但大抵以印度及錫蘭茶爲主要成份，亦均以該兩種茶爲號召。中國茶則視爲不重要之配劑，市面亦無以中國茶爲號召者。目前在美銷途最廣之茶葉，就中以英人立頓公司之紅茶爲首，每年銷量達數千萬美元。目前唯一可買到純粹中國茶葉之區域，則僅餘部份華僑聚集之區，當地僑商多自本港之茶行成莊購入有限之貨物，故華茶在海外之銷售情形，至足惋惜。

據權威之茶葉專家指出：華茶外銷日見衰退，其主要原因爲：㊀中國製茶方法與一千年前大同小異，百分之九十以上，尚停留於手工操製階段。㊁中國無大茶園，亦無大製茶廠，茶葉均由商向農家零碎收購，故茶芽粗幼不一。㊂醱酵烘焙方法無一定準則，不能充份培養色味。㊃因上述各種因素，產品品質遂異常複雜，漫無標準。其他南太平洋產茶中心及各大茶葉公司，則無一不有大規模及近代化之製造研究及實驗等設備，且能與時俱進，其產品自與我國之「古法」「古方」製造者不同。故彼認爲若謀爭取今後華茶外銷之地位，則茶葉本身品質之改善，實刻不容緩。

新魷湧到 市價滑落

【本報訊】魷魚市急轉直下，昨午跌破二百元大關，實因舊貨未清，新貨湧到，由南韓抵港的蘇州輪載來新魷魚二千餘件，昨天提出開盤，成價由一九六元步落至一八七元。魷魚市道不振，由於內地銷場因戰事影響而萎縮，星暹需近來購買亦異常淡弱，市勢難望好轉。

日貨來價高 星鐵鉛線躍昇
美匯低訂美貨有化算

【本報訊】日本來貨續漲，五金中的星鐵、鉛線、坑鐵及鉛線平均約昇一成，計三十號三尺七尺星鐵每張高按八元八，鉛線五十六磅莊者缺貨，賤價爲三十餘元，他如二十四號、二十六號、二十八號之星鐵與坑鐵，每磅昇二毫。日本玻璃昇至每方尺二十九元。日貨上昇的主要原因係八月份政府配給的公價外匯更少，不可能以公價外匯訂購大量日貨，而黑市日匯暴昇至七·五元，訂貨甚不化算。據貿易商稱：日本來貨在美國都可訂購，過去因日貨便宜，美貨價高，故行家放棄美國訂購那些日本所生產之貨，現日貨既少到，貨價又大跌，同時美匯價已有化算，如美匯短期不回昇，訂美貨者一定增加。

廣東的煤鐵（上）
方利生

廣東因地理環境以及地質之關係，富源壓之利，缺少礦藏，糧食尚不能自給，工業仍以輕工業爲主，依資源之分佈，今後產業之發展，無疑地將以輕工業爲主。但廣東各種金屬礦藏甚稀少，但作爲一切工業之本的鐵與動力的煤，如果加以開發與利用，倘足以自給，如何利用煤鐵資源，爲廣東解放後必須即加以解決諸問題之一。

（一）

中國的礦藏，原以煤的儲量最豐，但煤藏偏於北方各省，華中及華南爲數甚少，廣東煤藏估計約自三萬萬噸至五萬萬噸，佔全國總儲量百分之〇·二以下。各方的估計情形如次（單位：百萬噸）：

	一九一三年 Drake估計	一九二五年 謝家榮估計	一九二九年 胡博淵等估計	一九三四年 地質調查所估計
全國儲量	六九六、六一三	二一七、六二三	二六五、四五五	二四八、二八七
廣東儲量	一、〇〇九	六〇〇	三〇〇	四二一
廣東佔%	〇·一	〇·二三	〇·一一	〇·一七

廣東省之煤田，分佈於北部北江流域及東部韓江流域，西部濱海之區，儲量甚少。韓江流域之煤，多集中於梅縣附近，但產量不多，品質低劣，僅供附近各地之用。北江流域爲粵省煤藏最富之區，亦爲煤產之主要中心地帶，礦區分佈於曲江、樂昌、仁化、始興、南雄、乳源各縣，地當大庾嶺之南，與湘贛二省毗連，其中以乳源縣之狗牙洞、八字嶺、白茅州三礦蘊藏量最豐，產量最多，前途的發展最有希望，尤其是狗牙洞一礦。

白茅州諸礦位於乳源與湖南境宜章之間，南北綿延四十華里，礦脈厚達廿餘英尺，儲藏量估計約五千萬公噸，煤質甚佳，適於煉焦及工廠鐵路燃料之用。一九四七年官辦「南嶺煤礦有限公司」着手開採，一九四八年底狗牙洞煤礦月可出煤七千五百噸，八字嶺煤礦月可出煤一千八百噸，白茅州煤礦現亦可出煤。三礦中以狗牙洞設備最佳，動力有鍋爐九座，發電機三座，蒸氣機三座，捲揚方面有汽絞車六座，運輸方面有煤車一百餘輛，卡車二十餘輛，至如排水、通風、修理、照明等均採用新式設備。現已築有粵漢路狗牙洞支線，煤斤之輸出問題已告解決。八字嶺及白茅州煤礦設備較簡，交通亦較困難，故產量一時無法增加，但自狗牙洞支線完成以後，二礦之交通問題已較易解決，如增加新式設備開採，則可從礦坑築設鐵路銜接狗牙洞支線，如此運輸問題亦得以解決。

廣東因煤藏未開發，產量微少，歷來多靠外煤之輸入，戰前如一九三三年由外地輸入者達五八一、〇一三噸，其中開平煤佔二〇二、七七七噸，印度煤佔一三一、五〇一噸，荷印煤佔九六、六九五噸，海防煤佔六九、八五五噸，餘則由安徽、山東、遼寧等地輸入。一九三五年僅由外國輸入者達二一七、三九九公噸（每公噸合〇·九八四噸），一九三六年爲一二〇、六〇一公噸，一九三七年爲一三三、二三六公噸，戰後外國煤之輸入量減少，如一九四六年只六、四〇〇公噸，一九四七年爲八四、七〇八公噸，但外省煤斤之輸入卻居主要的位置。如一九四七年十一月至一九四八年五月半年間輸入者即達九六、八一三噸。

粵北煤之生產，去年估計爲二萬五千四百餘噸，今年增產以後估計可年達十三萬噸，以後如繼續增產，預計一二年後本省之煤即可以自給，戰前本省煤之需要量估計年達十六萬噸以上，戰後消費量雖減少，但因新廣東建設之需要，需要量可能超過戰前之消耗量，因此除狗牙洞煤礦外，如何增進八字嶺及白茅州二礦之開採以及交通設備，成爲廣東解放後必須加以解決的問題。（未完）

鳴謝啓事

本社此次演出承長城影業公司諸多協助特此致謝
中國劇藝社謹啓
又：今日日場招待各界，定座日場票者，概請改爲九月一日日場入座，諸請原宥。

中央戲院
由即日起首次在港公演一連四天
票價 前座十元 後座六元 超等三元五角 高等一元七角
名劇當前 勢必擁擠

勝利後本劇在滬公演連滿三月創話劇界賣座新紀錄

中國劇藝社首次公演
★國語演出三幕諷刺喜劇★
陞官圖

鑼鼓配音別具風格 服裝佈景名家設計

演出者：洪波 編劇：陳白塵 導演：洪波

★演員行列★ 陳豪 陳仲宣 劉龍 姜南 古森林 王季平 李翰祥 季子 王婉蘇 李次玉 洪波 ·以出場先後爲序·

·今日夜場上下瞬即滿座·
欲購一·二·三日票火速定座

欲免向隅 請早定座

優待文化界·勞動界·學界·
（每日加演日場廉收票價）

優待票價
前座……六元
後座……四元
超等……二元
高等……一元

時間
日場 中午二時正
夜場 下午八時正

體育

籃球界起風波
南華五球員隨僑聯遠征
聯會決議處罰停賽兩年
電促菲方注意・陳汝正受警告

【本報訊】港九籃球聯會昨天下午三時在大同酒家四樓召開緊急會議，到有主席沈瑞慶、委員石振達、張樹棠、尤應邦（施多榮代）、李錦滄、陳新球、程寶琦、霸瑞文等。

先由石振達報告。他說：南華會來信，說僑聯籃球隊已經出發往菲律賓比賽。其中有該會的男球員詹涉江、李瑞熊、潘克康、李煒民及女球員陳明節，隨隊前往。但事前該會全不知情，認爲此舉不合，已決定取銷他們的球員資格。請求加以適當的處理。

報告畢，沈瑞慶發言。他認爲：林鷺英這次來港組織僑聯出征，在港化了兩個多月的時間。起初，聽說是廣州方面的球員較多；現在，卻大部份是香港的球員。這樣，我們應該研究林鷺英組織的動機。

而且，南華的球員跟隨該隊出發，就至現在止，他們都沒有向他報告。這一點，也是耐人尋味的。球員爲甚麼一直瞞着他，不讓他知道呢？

因爲僑聯男隊用香港冠軍隊來做「班底」，假使球員在外邊有軌外的行動，南華會自然不負責任。所以，今天開會的目的，便是討論如何處理這個問題。

經過一番討論，決定：用聯會名義拍電報到馬尼拉給菲律賓籃球協會，聲明僑聯隊中的南華球員，因爲事前南華全不知情，港方已決定取消他們今後在港的出賽資格。希望慎重注意這件事。同時又聲明：菲律賓如果派出球隊與僑聯比賽，則將來菲方派隊來港，港方也不招待。

公民拉隊原因 籃聯決定查究

這件事解決後，緊急小組推召開會，商討如何處罰上述的球員，經過沈瑞慶、石振達、尤應邦（施多榮代）、黎之明（王穎代）、程寶琦等交換意見，決定：詹涉江、李煒民、潘克康、李瑞熊、陳明節在擯停止出賽兩年（自被罰日起計）。

至公民隊的球員全部代表僑聯女子隊往菲出賽，公民也是籃聯會的屬會，決議去函詢問公民會是否知情。同時，陳汝正身爲籃聯會的委員，對於這件事不但不向籃聯報告，反而隨僑聯隊出征，也應去函警告，並請他表明眞相。

至此，宣布散會，茲錄籃球聯會致菲籃協會電文如下：

「本會轄下之男籃球員李煒民、詹涉江、潘克康、李瑞熊、女籃球員陳明節五人（該南華會），現經南華會通知，該五球員未得南華會同意，擅隨旅粵僑聯隊赴菲，請求本會辦理。本會當即召開會議，根據會章，經將五球員比賽資格取消。又凡與本會取消比賽資格之球員作賽之隊伍，本會有權停止其在港比賽的資格。爲此通知貴會，請爲審愼辦理。香港籃球聯會主席沈瑞慶。」（國英）

全港公開泳賽 今天截止報名
大會職員名單發表
明天舉行審務會議

【大衆社】第二屆全港公開游泳比賽，決於下月二、三兩日預賽，四、五兩日決賽。中華業餘游泳聯會現定明天下午五時半在鐘聲園召開執行委員特別會議，商討第二屆全港華人公開游泳比賽一切事宜。比賽定今天下午七時截止報名，決不展期。

此次大會全部職員已經公布，昨天尚有多人加入，其中亦有一二職員更改。現將大會全體職員名單錄下：

（名譽會長）會兆生、方日、施善惠、林子豐、彭紹賢、郭佩璋、陳蘭芳、鄺植之、蔡惠澄、黃錫滔、高福耀、周啟光、郭贊、高卓雄、譚雅明、黃錫麟、周效良、曹克安、陳榮柏、林厚德、蔡星南、顧藏農、李俊英、歐炳光、郭琳褒、陳伯莊、郭泉。（名譽顧問）李惠堂。（大會會長）潘永椿。（總幹事）李子熊。（財務股）楊文傑。（獎品股）胡颺堅。（宣傳股）李子熊。（佈置股）李獻良。（糾察股）胡颺堅。（救護股）鐘醒社。（裁判股）吳毅文。（裁判員）黃少池、楊桂南、羅大鵬、郭振恒。（發令員）葉觀設、陳錫培。（宣布員）黃少雄。（計時員）顧合濟、陳律己、李其揚、楊文傑、楊啓華、高祈昌、陳耀聯、賀鏗堂。（檢查員）胡畫堅、黃錫宗、蔡國樑。（紀錄員）張樹棠、高兆基、陳廣聯。

子眞盃賽 昨天戰績

【大衆社】子眞盃小童小球聯賽，自開始以來，經過月餘角逐，演英英雄奪得冠軍，但亞軍一席，尚待解決。賽會秩序本可在廿三日結束，但因有幾場比賽改期，故將全部賽程延至下月十三日纔能告竣。昨天補賽中，報業籃對忠聯，這一場的結果，畢竟報業籃球技較勝，以七比〇大敗忠聯。

惠雄最後一仗 今晚戰南華
大將缺場主隊受影響
客軍努力可能有劇鬥

【本報訊】昨天有陰雨，不曉得今日天氣如何？假如天氣好，嘉山又有一幕籃球賽，由惠雄對南華，作客軍來港的最後一戰。開賽時間是下午八時正，門券一元二角。

惠雄這番來港，負多勝少，本來今晚之戰，實力懸殊：客軍未可言勝；但因南華的主力隊員李煒民、潘克康、李瑞熊等四員大將已隨旅粵僑聯隊遠征馬尼拉，因此剩下來的只有顧炳祥、陳成吉、李錦滄及蕭實等，實力受了很大的影響，今晚與惠雄對壘，將有一番[illegible]招成福、李煜棠、及李錦瀚等參戰。招、李等將的手法都不俗，可以媲美於中青各小將；與陳譜枝、吳煜民齊同是推「前浪」的「後浪」，這又是客軍所應注意的。

昨據惠雄隊負責人說：他們的隊員經過多場比賽，有好幾位都受了傷，而且副隊長鄧民耀身體也不大舒服，對於今晚之戰，只求險得少，不敢奢望。祇要這次來港，原抱學習的精神而來，學到了好的球藝，回去多多努力研求改進，這樣，目的便達到了。

依記者看：惠雄過去幾戰都有良好的作戰精神表現，只要能夠保持這種精神，今晚的戰鬥，一定會緊張。球迷如要找尋刺激，不要錯過今晚這個最後的機會。雙方出場人馬如後：

（惠雄）何林有、鄧民耀、何天祥、張嘉昌、余松生、陳濟仁、丘惜肯、龔志存。（南華）顧炳祥、陳成吉、李錦滄、劉肯、蕭實、李煜棠、李錦瀚。（強張）

旅粵僑聯籃球隊 昨飛馬尼拉
領隊林鷺英瀕行談話
說明組隊曾遭遇困難

【本報訊】旅粵僑港籃球隊男女遠征健兒一行二十人，經於昨天晨光熹微中，趁上午七時國泰班機專機飛向馬尼拉去了。到機場歡送的有公民健身會及球員的親友。

領隊林鷺英瀕行前對記者說：「這次組織球隊出發，其中經過種種困難，以致行期一再更改；但以遠征計畫早經決定，自難任其中止，經過長期間的努力，與惡劣環境奮鬥，幸將困難克服。今天，我們不顧人家許多閒話，決定硬着頭皮幹下去。在有志竟成之下，我們的隊伍終於出發了！」

他又說：「僑聯男女隊在馬尼拉將各作五場或六場的比賽，約十五天後先行返港，然後移師新加坡或暹羅作旅行比賽。」

另據教練陳汝正說：「此次國軍出發，本隊勉強之極。爲了職務關係，決定一個星期後先行返港。」他表示這次僑聯遠征隊，有兩位湖南全運代表加入，攻守力相當平均，當與菲島勁旅一較高下。（潤仁）

旅粵僑聯男女籃球隊一行廿人昨晨出發飛馬尼拉前在機場留影（吳林林鐘塔攝）

新加坡拳壇慘案
暹拳師死於意外
驗屍官波特如此判定

【新加坡航訊】廿二日此間驗屍庭審本月五日晚在快樂世界因比賽西洋拳被華籍拳師莫泰鈞擊倒斃命的暹籍拳師湯財一案。

開庭時，由拳擊協會醫生亞基納作供。他說，比賽那天下午兩點，湯與莫兩人都到他醫室檢查身體，莫泰鈞體重一二零磅，乃湯財體重一二一磅半。

當時他問湯財說：「你感覺適合比賽嗎？」湯：「很適合。」

問：「你會經患過重病嗎？」

答：「今年很好，去年曾進過醫院。」

接着湯又告訴他進陳篤生醫院，但因爲英語程度太差，不能正確說出病症的名字。

他檢查過湯的各內臟器官和全身情況，覺得他很健康。過後，他又寫一張條子叫湯和拳賽主辦人拉薩到陳篤生醫院去調查湯財過去病狀。但是拉薩和湯在二十分鐘後回來報告說，去年爲湯財治病的醫生已經調到別處去了。於是他又對湯財作第二次嚴格檢查，然後批准湯在是晚比賽。

亞基納醫生又說，因爲湯財在今年一月和二月曾經過劇烈拳賽，所以對於去年的病，他不曾徹底嚴格地追究。比賽時，湯財的表示也可以證明他是一個十足健康的人。湯曾作過四回合劇戰，到第五回合才被擊倒。他曾上擂台診視，湯財那時失卻知覺，但不曾流血或其他受傷現象，只是呼吸很沉重。

拳擊協會代表律師薛斯里求拳擊主辦人拉薩上證人席，供證關於乃文拉的來信問題。說乃文拉十六日拉薩曾提起信件的事，說拉薩也在七月十三日由爪哇來到星洲，一直到八月五日以後纔與文拉見面，他後來不曾看過文拉的信。

各證人供證完畢，主持驗屍的弗雷副警監即對全案作一綜合敘述，他說經過全案的研究，他認爲乃湯財的死，是一件意外事件，不是某一方面的疏忽。關於輔助問題，他說：希望協會能更認眞處理。至於對乃湯財過去病狀，亞基納醫生雖曾作過調查，但可惜並未曾徹底一根究。他說：「只是多一些小麻煩，便可使拳師得到更充份的安全。」

薛斯律師也發表見說，是晚比賽時的輔助，是乃湯財本人自選。事實上，拳擊協會很難阻止他的要求，而且湯財自己是試一名老練，富有輔助經驗的職業拳師，他在比賽中的重要性是賽分的協會。他表示十二萬分的同情。」

下午三時，驗屍官發表他的判詞中說：他相信亞基納醫生並不曾接到乃文拉報告湯財病狀的信；最不幸的是對於湯財過去病狀不曾有徹底的檢查，而拳賽的輔助問題，雖然情形複雜，但是爲了體育道德和拳師的安全，協會最好能認眞執行安全章程中的規定，事先接着他有資格的輔助。乃湯財是死於不幸，與人無尤。（廿三日寄）

水球頒獎賽 東方戰港聯
今天在麗池演出

【新亞社】中華業餘游泳聯會主辦的全港公開水球比賽，自本月五日揭幕後，經過十二次會戰，結果東方得冠軍，西青得亞軍。大會現定今天下午六時半在麗池頒獎，並加插一幕表演賽，由冠軍東方出戰港聯。東方實力雄厚，聯隊則集中西青、鐘聲、海軍三隊精英而成，可予東方頗大威脅。兩隊陣容列下：

（東方）李麒揚、張乾文、胡祖堅、曾河福、羅偉超、張仲堯、徐亨、黃志雄。後備：楊啓華、盧雄獅。

（聯隊）黃金華、陳超常、丹那、大巴侖、小巴侖、麥福、蔡氏、譚遜、哥利。後備：伯、屈士、馮[illegible]。

籃聯沈瑞慶 歡宴惠雄隊

【本報訊】籃球聯會主席沈瑞慶，昨天下午一時在大同酒家四樓歡宴惠陽籃球隊。到有惠陽商會理事長李大慶、林、監事長許讓成、領隊何壽康、醫育全體球員。記者多人亦被邀作陪。席間，沈氏對惠雄此次在港作戰精神，讚揚備至，賓主至爲歡洽。（中孚）

西區盾 光漢西青 再度媾和

【大衆社】西區角逐七月多的小型足球賽，經過多月的優勝劣敗，以雄厚實力居首席的西青乙與光漢兩隊同分，日前首次決戰和了。昨天兩隊再度遭遇於陶淑場，戰情緊張。因實力俱相埒，上陣好手戰至完場，成二比二，雖經加時十分，解難分。後又再加時廿分，仍無法分別勝負，要會現定明天再決雌雄。

（西青乙）黃李煜麒、何蓋池、孫振強、謝燦根、李錦芳、葉超雄、陳包根、偉雄。（光漢隊）胡麥福華、盧李[illegible]、振安、麥超雄、雷深、[illegible]。

現貨已到欲購從速
凱旋牌 TRIUMPH FAMOUS FOR OVER HALF A CENTURY

經銷處：莊士敦道合興車行 電話：三三一四六
上海進出口行 獨家經理 於仁行四〇九室 電話二七四四四

海角公寓
英皇道371—393號
（堡壘街東首朝南新建大廈）
即將開幕
開始接受預定
分層分房均可
傢私煤氣均備
不收建築費用

文藝（第九十七期）

㊀本刊每逢星期日、三出版
㊁本刊歡迎各部門文藝稿件，木刻與批評，來稿每件限一千五百字，小說最好也能不超過五千字。
㊂本刊對來稿有刪改權，不願者，請在文末聲明。
㊃來稿如要退還，務請附寄貼足郵票，及書名地址之信封；外埠的投稿者，如要退稿，請附寄信封。
㊄來稿請寄：香港利源東街十五號大公報館文藝編輯部。

普及與提高的辯證關係
——人民文藝淺說之一

杜埃

一

半殖民地中國的社會政治、經濟、文化的發展，是不平衡的，這種不平衡不但在一省與一省之間有着差別，即在一省之內的這個地區和那個地區也有着差別。然而，不管發展怎樣的不平衡，其中一個共同的特點是文化的落後性。半殖民地半封建國家的工農人民，被剝奪了享受文化教育的一切自由，這個落後的事實，反映到我們的文化藝術工作的實施步驟上，便是必須根據廣大工農的現有文化水平，而採取實事求是的，有計畫有步驟的方法。因爲工農人民文化水平低，所以寫普及的文藝就被提到第一位。

普及不是僅僅一種形式問題，同時也是思想內容的問題。普及不是遷就落後，而是革命運動的起點，是運動發展的一個大關鍵，這個關鍵不通過，人民文藝運動的發展便成爲不可能。這個簡單的道理，好像「今天和明天」一樣，沒有「今天」便沒有「明天」，「今天」不搞好，「明天」便不能達得發展，更談不上提高。

也許有人要認爲：普及的文藝是工農或工農出身的作家自己的文藝，與我們無關，因爲我們文藝水準提高了；工農是已要發展文藝，須先通過普及而奠下群眾文藝運動的基礎，這是他們的事情，讓他們，或者等着他們普及了，將來纔好接受我們的高級的文藝，因此現在我們可以不動手，可以不積極去做普及工作。這對不對呢？顯然是不對的。因爲新民主主義的文藝是以工農爲主，當然它必須通過普及而奠下發展的基礎。但必須強調指出，這一基礎，就是將來提高的基礎。文藝的發展並沒有另外一個提高的（或者高級的）基礎。所以大作家，已成名的作家也應該積極參加普及工作。只有通過普及，纔能第一步把文藝與群眾結合，從而在這基礎上，隨着工農文化水準的提高而做到逐步提高。

也許有人認爲普及的文藝，是粗淺的，不足道的，它只適合工農，不適合我們，這意見對不對呢？顯然是不對的！因爲「普及的文藝與提高的文藝都是加工過的文藝……」（見「論文藝問題」）說普及的文藝就是一種馬馬虎虎的東西，是錯誤的。兩者同樣都必須加工，只是加工較多或加工較少的差別吧了。

二

前面已經說過，普及工作是文藝運動發展的第一個主要關鍵，只有通過這主要的關鍵，運動才能推廣並逐步提高。可見普及與提高，不能分開。人民得到了普及，必然要求提高，人民得到了一些知識，必然繼續要求得到更多一些的知識，這是運動發展的一般規律。但是，運動的發展，還須加上主觀的推動，而不能單純依靠群眾自發的提高要求。拿華北解放區的例子來看，在初期的文教普及工作，如認識自己的姓名，學寫路條等，只是適合群眾最迫切的需要，而把運動只停留在寫路條的階段，而不把運動向前提高一步。經過文教工作者的推動，群眾便不能只停留在寫路條的階段，群眾在認識自己的姓名和會寫路條之後，他們就要求繼續了解更多的事物，因此，從認識幾十個字擴張到認識幾百個字，乃至一二千個字，他們不但要懂得自己莊上的事，也要懂得別個莊子的事。他們懂了切身生活的知識之外，還要求懂得更多的其他方面的知識，如史地、自然、衛生、社會、政治的知識，同時因爲農村生產逐漸發展，也必然要求有關生產的知識（如自然科學的基本知識。）普及中必然產生提高的要求，普及工作者應該把握這種提高要求，而從普及中主動的有計劃地進行逐步提高。倘若忽視了這點，便不能掌握運動的發展規律，保證運動向前進一步。毛主席說：「普及若是永遠停止在一個水平上，一月兩月三月，一年兩年三年，總是一樣的貨色，總是一樣的『小放牛』，總是一樣的『人、手、口、刀、牛、羊』，那麼普及者與被普及者豈不都是半斤八兩？」（見「論文藝問題」）

從金灣官莊文教普及工作的經驗中，可以看出普及中必同時要求提高。所以普及和提高是分不開的。在文藝方面說，道理也是一樣。「普及就是普及，提高就是提高」，這種把普及與提高分割開來的看法，是完全錯誤的。

這裏還要補充說明一下：所謂提高，不是憑空去提高，它必須根據普及的現有基礎，在現有的普及基礎上逐步提高。普及與提高兩者間辯證的關係，概括起來就是：「我們的提高，是在普及基礎上的提高，我們的普及，是在提高指導下的普及。」（見「論文藝問題」第十五頁）

三

普及中的提高，要怎樣提法呢？描寫得細緻一點，當然是提高的一法，文字用得更深刻一點，也是提高的一法。但無論如何我們不能把普及中的提高只是形式的提高，看作單純是文字技巧的提高，我們所要的提高，主要的是從思想內容上的提高。

普及中的提高，如果不從思想上去提高，則不管他寫得多麼好看，用字用得多麼美麗，結構多麼巧妙，也還不是提高的文藝。

毛主席會指出普及的文藝與提高的文藝，都是加工過的文藝。普及的文藝加工較少，提高的文藝加工較多。加工較多的文藝就更富於組織性，集中性，更能典型化。我們的文藝今後就要朝這方向提高，而提高的方法就是把原有的自然形態的文藝加以更高度的組織，概括，使它更加深刻化，浮彫化，典型化。因此，非常明白，所謂提高，不是指純藝術的加工，同時也包括而且必須包括思想上的加工。

說到思想上的提高，這裏介紹金灣官莊文教工作者在普及工作的幾點結論，這幾點結論是可以供我們文藝工作者在普及中進行提高時的參考的：

「一是農民保守狹隘着不抵禦個別及遠大的利益，如果我們不進一步提高他們的階級覺悟，而把我們降低到只適合他們的經濟要求，則前所進行的自衛戰爭就會受到影響，他們的永遠翻身就無保障。其次是隨私人資本主義發展，個人主義必然滋長，我們應從階級覺悟中大大發揚集體主義。只有在政治上提高，才會促其進一步的熱情。從農村經濟來說，第一階段爲號召群眾進行減租減息，土地改革，推翻封建經濟；第二個階段則在發展生產，向農業合作，生產現代化推進；第三個階段爲徹底實現新民主主義而達到工業化。與此相結合的教育，也可分爲三個階段向前發展：第一階段爲掃除文盲，以政治教育爲主，識字爲次，教育方式多爲鼓勵宣傳性的。第二個階段爲徹底肅清封建文化，樹立新民主主義文化，掃除文盲，逐漸把落後的農業現代化，向工業文明推進。第三個階段爲工業文明。」（白桃等著：「從一個村看解放區的文化建設」第二十五頁）

上面的結論說明革命工作是根據革命的實踐基礎及群眾的自覺程度而逐步提高的。這裏告訴了我們工作的進行必須根據工農人民的現有政治文化水準。新民主主義革命大體分爲上述三個階段，但這不是說，三個階段中只有第一個階段才需要普及，事實上每個階段中都必需有普及和提高的工作，尤其在文藝運動上來說，普及中必然產生提高的要求。而文藝作品的提高，主要應從思想內容上去提高，我們應特別注意勞動人民的集體主義思想精神的提高。

啟事

本刊自九月起，每逢星期日、星期三出版。因篇幅略有改動，不擬刊登長稿。除特約外，來稿以短稿爲佳，字數最多請勿超過三千五百字。本刊以後擬多刊文藝短評，各個作品評介，及短小精悍的速寫、報告。誠請讀者踴躍合作。來稿除特殊情形外，務希用原稿紙按格繕寫爲感。

「走鬼」生涯

郭彥汪

林叔和林嫂兩人在街市外的馬路旁擺一檔小菜攤，雖說領不到小販牌照，每天得像捉迷藏似的「走鬼」，走完一次又一次，但是一家三口每天粗茶淡飯，馬虎還可以過去。這是沒有辦法中的辦法。因爲林叔失業了個多月頭，家裏較爲值錢的東西已典當淨盡了；要不這樣，林叔一家三口恐怕連稀粥，也沒得吃呢。

「走鬼！醒目！」不知誰尖聲叫起來，小販們立刻好像在戰時聽到了刺耳的警報聲一樣，狼狽的爭相走避。這時正當「旺市」，林叔正給顧客秤好一束菜，一聽到有人叫「走鬼」，菜錢還沒收，只得連忙擔起菜擔子，發足向騎樓底飛奔；林嫂也很慌的抱着五歲大的孩子細狗，緊跟在後頭。但是菜擔子的瓜菜有好幾十斤，林叔跑起來又忙又急，一不經意，腳下碰着一塊石頭，嘩啦一聲，連人帶菜的摔倒在地上！林叔忍着痛爬起來，又狼狽又焦急，他不知撿菜瓜菜逃跑好呢，還是將瓜菜撿起來擔了跑好？林嫂也在一旁急了手腳，不知所措。這時「衝鋒車」已「憂」的停下來了，一隊便衣警察敏捷地跳出車子，分路向亂逃的小販採取包圍截捕的態勢。林叔看得清楚，知道撿回瓜菜已沒希望了，心裏好像割裂似的隱隱作痛；然而，沒有辦法呀，他只得無可奈何地閃進騎樓底，眼巴巴的盯住撒在馬路上的瓜菜，希望能逃過警察的眼睛。

但是，有什麼辦法呢，掃蕩小販的警察們已分頭一個又一個的將無牌小販抓上「衝鋒車」，連他們所販賣以維生的瓜菜魚肉之類也乾乾淨淨的搬了去。一個警察走過來了。他的視線落在林叔的身上時，似乎認出了林叔不是賣主也是無牌小販，他就搶前去緊捉住林叔的胳臂，指着地上的瓜菜發問：

「是你的?!」

「不是呀！」林叔答。

「不是?!」警察追上一句，眼睛瞪着盯在林叔的臉上。林叔戰抖了，那個警察不再問下去，把林叔一把抓起就推上「衝鋒車」，跟着將地上的瓜菜搬走，並將零星遺在地上的一一踏得稀爛！

林嫂沮喪極了。她眼巴巴地看着丈夫被推上「衝鋒車」，眼巴巴地看着警察將自己的血本拿走，眼巴巴地看着散在馬路上的瓜菜給踩得稀爛；但在掃蕩者的面前，她連求情的勇氣也沒有！她的眼圈起了紅暈。而五歲的細狗也好像知道了一切，他緊緊拉着她的衣角，不聲不響。

「衝鋒車」開動了，小販們又從四面八方跑回來，各個在原來的擺賣位置繼續他們的買賣。其中有些咒罵着掃蕩者的兇狠無情，也有些爲了僥倖逃脫了，在滔滔地述說剛才的驚險遭遇，叫叫鬧鬧，誰也抑止不了內心的憤慨。林嫂頹然地回到原先擺賣的地方，希望拾回一些什麼；但是那裏什麼也沒有了，除了一把給踏折了的秤子。

「林嫂，林叔呢？」在林嫂旁邊賣鹹魚的四嬸問；我苦人與我苦人之間就是那麼關懷的。

「給拉去了。」林嫂撫着細狗，掉下兩顆眼淚。

「林嫂，不是我多口，你眞不夠腰骨，『差人』拉林叔的時候，你就應該認菜是自己買的，不是他買。你難道不知道嗎？——拉了女人，最多也不過罰二十五元，但拉了男人，有時要罰五十元也說不定呢。」賣蔥的單眼婆嘩啦嘩啦地責備林嫂；「差人」拉林叔時，單眼婆是親眼看着的。

單眼婆一說，其他認識林嫂的也就紛紛插嘴，一個說：「對啦，就算沒錢擔保，要坐監，女人有飯吃，不用做苦工；如果是男人，那就要擔大石，或者要站在晒得發燙的灰沙地上煎脚板。你說難捱不難捱？」另一個說：「『差人』追到來，就要『醒水』啊，上『差館』，男人比女人罪得多呢！」這樣你一句我一句的說得林嫂更難過了。她默不作聲，好像一個待判決的犯人；後來她感觸起自己的身世，索性低下頭飲泣了。細狗見媽媽哭，他也跟着哭。責備林嫂的人不再說什麼了，她們都有點狐死兎悲的感覺。

雖然買魚買菜的人往來穿插，熙熙攘攘，似乎不知道剛才鬧過「走鬼」的悲劇，但是瀰漫着林嫂底哭聲的空氣，小販們呼吸起來總覺得心坎也爲之沉重。過了好一刻，林嫂還沒有住哭，賣鹹魚的四嬸過來勸她了。四嬸說：

「米也煮成飯了，哭有什麼用呢！還是回去找五十元，到『差館』保他出來再算吧。好了，不要哭了。」

「我那裏有錢呢！」林嫂不再哭了，但仍然呆呆地抽咽着。

「沒錢也得想個辦法呀！」

林嫂沮喪地拖着細狗回到家裏去了。她沒有錢，連可以典當的衣物也沒有。但是，「沒錢也得想個辦法呀」這句話還說着她，使她感到自己的肩上好像放着一個沉重的擔子，而又苦於沒有辦法把它放下來。

「沒錢也得想個辦法呀！」林嫂反覆地苦思着怎樣弄幾十塊錢回來。想呀想的，啊，一條絕無僅有的「路」給她想起來了，那條「路」是她在第一次做小販時曾經走過的：借高利貸！

「再借一次還可以吧？」林嫂忐忑着。她像一個人溺在水裏，就是一根浮草也要抓一把呢。

在一層半新不舊的房子中，林嫂找到以放高利貸過着舒適生活的肥婆四姑。林嫂對她說明來意，肥婆四姑從貼肉的衣袋掏出五十元，寶閣子地對林嫂說：

「五十元，本來要十二元半利息一個月的，但是你要着用，就十元利息吧，不過至緊不好過期！」

林嫂拿過錢，雖然很是惡心，但也勉強裝着笑容，說了兩句感謝話。

林嫂借錢的目的，本是要保林叔出來的，但是拿了錢，她的主意就拿不定了。她這樣盤算着：如果拿幾十元去保他出來，他出來之後，沒有錢做本錢又怎麼辦呢？我拿了幾十元做本錢，繼續賣菜，每天賺回三兩元，待到他出來時不是更好辦麼？

「長痛不如短痛，隨他吧，我拿了這五十元做本錢賣菜，日後大家都容易過活。」林嫂橫了心，決定不去保林叔了。

第二天絕早，林嫂起來，讓細狗留在家裏，就走到蔬菜市場去。她買了五十多斤瓜菜，自己挑着走；但是只挑了半程，她的肚子好像就要炸裂似的，再熬不下去了，因爲她已經有了幾個月的身孕。沒有辦法，只得僱了一個苦力把瓜菜挑回來。

做一個無牌小販眞不容易，時時刻刻都要準備着「走鬼」；而且在「旺市」的時候，常常走完一次「走」「鬼」之後，「快淨」還未完全恢復，第二次「走鬼」又來了。林嫂在菜場上剛剛把菜擺好，「走鬼」，「走鬼」這個驚心動魄的叫聲又傳到她的耳際。這次的形勢很惡劣，警察的影子已出現在眼前，同時快速地向林嫂的菜擔子走來。當下林嫂顧不了許多了，她猛的挑起擔子，拼命奔逃；轉過了幾個街口，再跑上一道樓梯，樓梯是黑沉沉的，林嫂又走得急，拍達摔了一交，打了幾個筋斗；幸好定住，沒有滾下來。不過這一交也夠受了：她覺得有點暈眩，胸口熱悶。她的臉色鐵青，喘着氣，累倒了。她坐在樓梯上休息了好一刻，才感覺舒服些。

「完了，什麼都完了！」林嫂這樣悲觀着，心間好像有一柄刀子在剜割似的。

貨的完了，錢的完了，什麼都完了。「衝鋒車」開走了之後，林嫂的菜擔子也就全部失蹤。她含着眼淚在追悔：爲什麼借了錢也不去保細狗爸呢？落得現在不到天也不到地。我錯了！我錯了！我爲什麼要這樣做？

林嫂捶着胸膛哭了！

當天，林嫂的心頭好像塞了些什麼，又沉重又鬱悶。她不想吃飯，只炒了些冷飯給細狗吃。

到了下午，林嫂的肚子有些不舒服，而且隱隱作痛。她拿過一盒萬金油來擦肚臍，不見效果；再擦，也是一樣。而且漸漸地，隱痛反而加劇！林嫂覺得不對了，她記起了早上曾經挑過重擔，記起了在「走鬼」時摔過一交。她意識到將會發生一件什麼事，因而惶恐焦急起來了。

「七嬸！」林嫂躺在板床上向外叫，恐怖的情緒支配了她。

「林嫂，什麼事呀？」七嬸錯愕地走至林嫂的床前。

「七嬸，我怕要小產了，怎麼辦呢？」林嫂的臉色灰白得很難看。

「啊——」七嬸也有點惶亂了。但她畢竟是見得世事多些，想了一想說：「我叫個人來給你看看，不用花很多錢的。」她說完就急忙忙出去了。

叫來的是一個老婦人，她鎮靜地向林嫂問了好些事情，然後說：「不礙事的，叫人到我那邊拿一條方子執一劑藥吃，胎就下了。你不用怕。」

七嬸跟老婦人拿了方子，抓藥煎給林嫂吃。林嫂吃過藥，到入夜的時分，胎就下了；但是一件更可怕的事情卻隨之發生：林嫂的胎血湧個不止！

「哎呀，怎麼辦啦？」林嫂躺在床上，急得眼淚直湧。七嬸也急得手足無措。樓子同居馬上騷動起來，大家亂糟糟，誰也說不出一個好主意！細狗一股勁扯着林嫂的手「媽呀！媽呀！」地哭喚着。

「叫先前那個老太婆來吧！」不知誰這樣高叫。

「走去叫她已經遲了！現在救人要緊哪！」

「怎樣救呢？止不了血！」

林嫂躺在床上，昏沉沉的說不出話；眼色很怕人，那怕人的血，從草蓆的邊沿直往地板淌！

「媽呀！媽呀！」細狗哭得更凄厲了！死的恐怖籠罩着整個樓子！

各地通信

新的追求‧新的道路 不辭艱苦入粵東

趙楓

上海解放後，我是一個經介紹回到上海工作的新聞從業員，因爲國民黨反動政府宣布封鎖上海以及其他解放地區的海上交通，我的原來計畫逐告打消，而開始了一項新的計畫。我想起了與九龍僅隔一條海灣的大鵬半島，大鵬是東縱游擊隊在那裏孕育和成長的歷史來說，也算是一個半老解放區，可是關於他的一般報道，在香港還是非常缺乏，幾乎在報紙上從來就沒有看見過，回上海在短時間內既然是不可能的事情，我便決定利用這一段時間到大鵬走一趟。

抗戰期間我在桂林一間中學教書時有一位同事，現在他在大鵬的一間小學做校長，到了大鵬我首先就找到了他，並在他的那間小學裏住了下來。

我一向是在城市搞文化工作的，對於農村，尤其是經人民自己武裝力量解放了的農村，除了從報紙和書本上獲得一些印象外，對於農村的實際生活根本就沒有接觸過，因而一切從文字上或理論上所得到的對農村的瞭解，只是表面的皮毛，可

拋掉包袱向農村 接觸生活 從頭學起

是當我接觸到眞的農村生活的時候，我又像掉到了一把新的打開知識寶庫的鑰匙，農村中新鮮底的那些寶貴的經驗的知識，要求我必須像做一個小學生一樣的從頭學起，於是使我對於那些整天嚷着「深入農村」理論的知識份子，便不免有一種酸溜溜的感覺，我也禁不住要問他們對於農村究竟「深入」了多少？這同時使我想起了一件好笑的事情，在很多地方我曾看到許多知識份子排秧歌舞，可是和我在農村中所親眼見到的那些在田野裏工作的農民，他們耕耘、插秧、割禾、打穀等工作時扭動的姿態之間竟有很大的差別，這顯示了他們並沒有眞正向農民學習，沒有從實際的農村生活中把藝術發展到爲大衆所能接受的眞實的境界，我自己過去在工作作風上面，也和其他許多知識份子一樣犯了類如這樣的不可饒恕的毛病，現在我既然要變了它，便不再敢妄自尊大地報道我還不十分熟習的大鵬半島了。

在大鵬住了二十多天，實際環境教育了我，一般強烈的要求學習的願望，使我改變了初衷，我堅決地命令自己參加到江南青年公學去受訓，可是有一些朋友對於我的這一個決定並不以爲然，而且有的公然表示反對，他們的理由有兩點，第一點：他們認爲參加江南青年公學的都是一批中學生，像我這樣一個做過大學助教的人，與那些中學生坐在一起蹦蹦跳跳不但不習慣，同時也無法調和。第二點：他們認爲由大鵬去江南青年公學的所在地共有五百多里路，沒有任何交通工具，而且沿途所走的都多山路，這樣酷熱的天氣，像我這個從未走過長路的以及瘦病鬼一樣的身體一定支持不了，朋友們雖然是一番好意，我並沒有理會，像做小孩子一樣，對於新奇的事情，我非常渴望嘗試一下。

趕赴江南公學 參加長途行軍

大鵬區人民政府區長鄒洪同志七月七日曾通知我於九日下午二時以前到王母圩集中，我住的是人口不滿一百家的新墟，去王母圩有廿五里路。九日清早我便携帶了一個輕便的包袱趕到了王母圩，當我會見了鄒洪同志，他竟告訴我一個意外的消息，在王母圩集合參加青年公學的二百多人已於八日出發了，可是鄒洪同志曾親口告訴我是九日下午二時以前集合，我不得不向他提出質詢，過份的急燥使我逼着要他想一個解決的辦法，可是不久有一個聯絡員從鹽灶回來，纔知道那二百多人仍停留在鹽灶。從王母圩去鹽灶雖然只有三十里路，可是其間需要爬過一個又高又大陡的坎𡵴坳，鄒洪同志派了一個領路的人，正準備起程的時候，又陸續到了七八個參加青年公學的人，一起起來，彼此立即成了知己，我們開始把先生的稱呼改爲同志，十個人排列成了一行短短的隊伍，那個領路的走在最前面，出發的時間是正午十二點二十分鐘，走了不到十里路，便到了那個使人一見生畏的坎𡵴坳，爬上坎𡵴坳不過四分之一的地方，有一二個同志就掉在隊伍後面很遠的地方，我雖然沒有落伍，但是也有一點感到支持不住，快要爬到最高點的時候，幾乎連氣也喘不過來了，但是依舊咬緊牙關，我把落伍當作是一件非常不體面的事情。爬過坎𡵴坳，路也就輕鬆了許多，下午四點多鐘到了鹽灶，我們九個人被編入「東上參加江南青年公學」臨時組織的第一連第四排第十二班。

臨時組織有二個連，其中份子有參加青年公學的，有的則是參加閩粵贛邊區縱司令部工作，還有一部份是參加東縱第一支隊司令部工作，第二連有六七十個達德學院的學生，他（她）們都是參加邊縱工作的。

通過敵人封鎖線 戰友成羣加强組織 揚帆遠征脫離險境

我們這一班人只有八個人，是人數最少的一班，可是這最少的一班人却出乎意外地有着最多的人材，其中有四個是曾經受過大學教育的，一位姓閔的，原來在香港的××中學高中部教書，另一位學經濟的楊君，是抗戰時期在著名的西南聯大畢業的，我們一見面就比較談得來。

到鹽灶的第二天，隊伍並沒有出發，原因是繼續前進須要通過敵人的封鎖線，這個關係幾百青年生命的問題，在情況沒有判斷清楚以前，是不能隨便處理的，究竟等到什麼時候，却成了疑案。最高負責人爲了加強全體同志在這一段不可知的日子當中的組織和展開各種活動，決定在各連成立列寧式的組織，每連設政工、宣傳、軍事、衛生、管理五股，我被同志們推選出來擔任政工股長，我和其餘的幾個政工股員立即展開了工作，我們的工作限於時間，我們的工作對象只能是一般的，首先我們希望對一般同志的思想有一個輪廓的瞭解，同時，我們擬定了幾個小組討論的題目交給各個小組討論，我們則分別滲入各小組從事指導。

在鹽灶停留了四天，十三日早上，最高負責人突然宣布立即出發的消息，上午九點吃的早飯，不過三小時多一點，即在十二點多鐘又開始吃一天最後的一頓飯了。負責人沒有宣布立即出發的原因，等到離開鹽灶以後，我們纔知道有一一國民黨軍隊在我們開船後兩小時採取包圍形勢開進了鹽灶，並在海濱還能清楚地看到我們十六隻帆船的影子，但是敵人一時僱不到那麼多船，即使僱到了船也未必可以追趕

捨舟登陸 取道小徑

上去，因而，敵人雖然是一次有計畫的行動，但是寡敵了勝利的却是我們和我們建立在民衆基礎上面的情報效率。

由鹽灶出發，我們非武裝的二連同志包括武裝連的一連同志約四百人，分乘十六隻帆船，如果不遇風，這些帆船都可以沿大海的邊緣行走。十六隻帆船，布置成了一個縱橫交錯的形勢，武裝連的兩隻船在兩翼擔任警戒，一隻指揮船即在中間構成全隊的神經樞紐。

鹽灶是被禁錮在大亞灣裏面的一個小鎮，由鹽灶出大亞灣入海，須要通過一段頗長的敵人封鎖線，我們的船大約有三小時的行程是在敵人的封鎖線內行駛，爲了應付一切可能發生的事件，同志們都接受了負責人的勸告：不說話，不抽煙以及不隨便在船上直立。經過很順利，終於勝利地通過了敵人的封鎖線，十六隻船上同時揚起了「渡過長江」的歌聲，船雖然是狂烈地顛動着，但是有些同志仍然情不自禁地在舢船上扭起秧歌舞來，這些說明了什麼呢？我尋不到能夠解釋的字眼，我只有深深地感動。

經過了十二小時的海上行程，在十日午夜一時許抵達了登陸的地點。月色不甚清楚地照探下，我們看到船停泊在一塊淺水的沙灘上面，距離岸邊約一百碼，需要大家涉水過去，好在最深的水不過二尺深。我們登陸的地點是圓墩，距離圓墩約十餘里有一部份敵人駐紮，我們還要繼續通過陸上敵人的封鎖線，因而登陸後並沒有休息便出發。爲了防範意外以及要求迅速地通過一段敵人的封鎖區，隊伍只得繞小路走，所謂小路，不過是田與田之間留下來不滿一尺寬的泥土地，因爲下了幾天雨，泥土地又滑，以致不知摔倒了多少人，其中有兩個人貪走好路，竟把一個糞坑當作青石板路上去，像在水裏丟下一塊大石頭，糞花飛濺，好在那兩個人都還記得「跌倒算什麼」那隻昨天才唱過的歌，爬上來掉在隊伍中繼續前進，只是苦到了前後的一些同志，大家捏着鼻子，爲了是在敵人的封鎖內行軍，爲了在天亮以前必須走完一定的路程，大家都不願多說一句話。

走完三十里路便進入了安全區，這時隊伍中纔開始有人說話。

天亮後，一夜急促地行軍，大家都感到非常疲乏，在距離中途休息地點十里路的地方，突然又下了一場傾盆大雨，雖然全身浸濕了，大家却反能重新鼓起精神，在大雨侵襲下，跳着唱着，誰也不再把一夜的疲困放在心上。

十四日上午九時到了惠陽所屬的吉隆鎮，大雨仍然沒有停，最高負責人宣布下午二時吃完飯繼續出發。

難忘的仇恨 人民咒罵「呵呵雞」

但是我們一共有四百多人，臨時要找一個圍的地方實在不容易。我們自動率領政工股幾位同志分頭用說服的方式，而絕對不免強地與各屋主洽商，我們並沒有遇到任何阻力，便找到了足夠一連人住的幾間民房。其中，我們曾遇到一個中年的屋主，他對待我們像自己的兄弟一樣親切，他訴述着不久以前國民黨統治時候的「呵呵雞」作風，（東江解放區對國民黨軍隊的一般稱呼，意思是只知道吵擾老百姓，打起仗來只會叫不能打。）他說「呵呵雞」住民屋從來就沒有先取得屋主的同意，而且屋主的床舖也要讓出來給「呵呵雞」的官長住，他們拿屋子裏的門板作柴燒，屋主的任何東西他們可以隨便取用，如果屋子裏有米或者猪、雞，甚至狗，他們便要吃得淨光。在街上買東西也不給錢，即使給錢，時常也只給一半，或[illegible]，[illegible]或三倍，「呵呵雞」與土匪毫無兩樣，「呵呵雞」每到一個地方，老百姓就會跑得精光，老百姓對「呵呵雞」不但恨而且怕，那個中年屋主和我談話的時候，拍着胸膛，怒不可止，這個時候不是我說服了他，而是我被他說服了，我深深受感動，我用適當的語調向他解釋國內形勢的發展，向他解釋「呵呵雞」作風在垂死掙扎中的必然結果，同時告訴他配合大軍南下的不久將來，人民解放軍便要解放整個廣東。最後我退了出來。

在吉隆休息了幾個小時，下午一時左右，繼續向揭墟出發，距離吉隆約十里路，在一個傾斜的高地上，便是惠陽與海豐的交界處。下午四時到了揭墟，揭墟也是半老解放區，一般老百姓的思想都比較進步，這給予我們隊伍不少方便，同時也給予我們隊伍精神上不少鼓勵。晚上，由政工股召集了各班的政工人員開會，討論的問題是：如何加強與民衆的聯繫以及如何推展政工股的次一工作。對於前一問題所得的結論是：隊伍出發的時候，政工股負責打前站的同志同時出發，在隊伍指定住宿的地點，向民衆展開廣泛的宣傳工作，主要是加強一般民衆對我們的隊伍與「呵呵雞」有着基本上不同的看法。對於次一問題所得的結論，因爲限於時間，只決定在旅途中出版一次壁報，內容則着重生活紀律的檢討與批評。

十五日由揭墟出發到赤石，因爲連日過於疲困，以及大家都需要有充份的時間換洗衣服，所以由揭墟到赤石只走了三十里路。

翌日下午到了梅隴，梅隴是十一日才解放的一個相當大的鎮，鎮上一般民衆對於解放軍還很生疏，使他（她）們在心理上罩上了一層恐懼，這同時也流露在面部的表情。

從各方面調查，梅隴是一個擁有大地主最多的鎮，因而封建勢力在那裏不但是龐大而且是根深蒂固的，於是在那裏我們就遭遇到行軍以來第一次的困難，如煮飯，老百姓不肯借地方，買禾草舖在濕地上睡覺，老百姓不肯賣，這些都是地方上的反動勢力在搗鬼。

我們這一連四排人分了幾個地方住，我們四排一排人是和第二連同住在鎮郊的一間中學裏。抵達梅隴的下午，宣傳股同志擬於當天下午聯合第二連舉行一個盛大的羣衆性的晚會，結果第二連不同意，同時因爲自已遊藝節目準備得太不夠，只好作罷，可是不知道許多同志竟把這一個消息傳了出去，以致晚上有許多民衆趕到連部附近的廣場上來等着看戲，這算是我們連的領導人撞了大禍。

十七日晨向海豐出發，我和十幾個連的政工股員隨打前站的同志同時出發，爲着是先趕到海豐佈置出版壁報事宜。

走過海陸豐境 完成初步行程

我們走的速度相當快，同時沒有跟公路走，原來四十五里路程又縮短了十里。進了海豐縣城，街上十分冷清，往來的行人也需要通行證，因而我們的隊伍一入城便被幾個巡街的武裝同志阻住盤問了很久，事後我們才知道海豐解放不過是幾天的事情，爲了防制特務份子的搗亂和其他可能發生的事情，軍事當局不得不採取嚴格的管制。

我們和第二連都是住在海豐縣立中學裏，這個縣立中學的範圍很大，除了我們二連人外，還容納了其他軍事管制部門，一入校門，我們便看到一塊空地上排列着滿滿的將近一千枝步槍，還有幾十枝輕重機槍，鋼砲有十多門，彈藥堆積得如一座小山一樣高，這足夠裝備一團人的武器配備，使我們每一個人都從心上發出一個喜悅，是的，人民的力量之所以迅速地壯大起來，主要的就是從敵人的手裏奪取過來武器，用以武裝自己，再反過來打擊敵人。

抵達住宿的海豐縣立中學是中午十一時四十分，我們估計後面的隊伍約下午二時前後始可到達，於是我們立即展開工作。

在海豐休息了一天，宣傳股決定在這一天的晚上開一個晚會，同時有一個同志突然如此提醒我，即可以利用這個晚會一方面與羣衆我們上的武裝連同志聯歡，另一方面爲了答謝，不妨向他們來一次獻旗，於是我們又臨時決定趕製一面紅旗，上面寫着「插到廣州去！」幾個字。

晚上八點鐘左右晚會開始，出乎意外，圍在週圍看熱鬧的人竟是那麼多，因而這個晚會無形中却成了一個羣衆性的，處於這樣一個局面，事先沒有準備，是不容易應付的。

十九日向陸豐出發，由海豐縣城到陸豐縣城共計是八十里路，因而清晨是三時便集隊出發。上午十時到了一個中途休息的村子，在那裏吃了早飯，繼續休息了三小時，直到下午一點多鐘又開始出發，下午四時經過一個丘形的高地，隊伍後面突然遭遇到一陣輕機槍聲，大家都以爲是被「呵呵雞」包圍了，一時秩序大亂，大家都俯伏在田裏，用膝蓋和手掌向前移動，不一會槍聲停了，大家又以爲安全無事，前進不足二里路，便進入了一個鎮市，這一天恰巧是墟場，鎮上擠擁滿了人，隊伍正準備在一顆大樹休息的時候，又聽到連續幾分鐘之久的槍聲，這時墟場上民衆的秩序也頓呈一片混亂，同志們又擺出了一個向前衝鋒的姿態，一齊跑出村子的時候，指揮人要命令大家停止前進，這時全體武裝同志出動在村子四週佈下一道防線，當時指揮人從望遠鏡裏發現對面山頭有幾百人的一支軍隊，分兩路向這邊進發，當時還不能判斷[illegible]，[illegible]的全體同志，重新活躍起來，可是總算受了一場虛驚了。以後我們纔知道對方的開槍理由，因爲兩天來這一帶的謠言不好，敵人出動了一師人的主力，向新解放的海陸豐兩縣所屬的廣大地區反撲，因而，我們的軍隊特別警戒。

因爲路上幾次就擱，由海豐城到陸豐城的八十里路，「一直到晚上十點多鐘才到，大家都感到一種從未有過的疲乏。

翌日，我第一次當值日，主要的工作是挑水和煮飯，雖然從來沒有做過，但是僅止做起來，並不覺得怎樣吃力。

我們滿以爲陸豐城是此行最後一個據點了，學校方面也宣布在陸豐城開學的日期，可是就在開學的前一天，情況有了變化，結果，又要繼續出發到河田。

二十一日到了河田，但這可能還不是一個最後的據點，對可以安定下來的，但是我們均已習慣了隨時會有變化的這種戰鬥的生活，將近半個月來的實際生活教育了我們，這使我們每一個人都從本質上有了改進。（八月十日投寄）

湯恩伯盤據廈門 採反動恐怖措施

強佔廈大迫害學生 封鎖港口準備搜刮

【本報廈門通信】隨着福州的解放，僞閩主席朱紹良就丟了烏紗帽，跟着湯恩伯亦以獨得蔣介石眷寵的資格，繼朱紹良登台，做了僞東南行政長官公署副長官，兼僞福建省主席。無如解放軍自閩北直下後，即以犂庭掃穴姿態，馬不停蹄，驅軍南下長樂、莆田、仙遊、惠安，於一星期內相繼解放，近日已進抵泉州城下，廈門的解放指日可待。使湯恩伯不能長做省長好夢，但既上台了，「加冠」總是要跳，才肯罷休的。

於是，湯恩伯就立了他的流亡省政府在這個所謂閩台的跳板廈門孤島，企圖負隅頑抗，大事吹噓保衛閩南。果然不錯，湯自台再度飛廈後，第一步就把槍尖瞄準廈門大學，在二十二日那天，湯即宣佈僞省府新址選定廈門大學南普陀校舍，至於廈大留校學生，湯準備將之集中至鼓浪嶼，因爲在湯的眼中，凡是大學生都是要不得的「危險份子」。由於形勢的日益緊張，廈大學生凡可以回家或有親戚朋友者，都早已離校，所以留校的學生約二百餘人，無家可歸，大家聽見湯已有這種準備，無不人人自危，現在大家已特爲此開了個緊急會議，準備應付。而湯却已先把這未過去的校舍強行佔去了。

其次，湯在廈門所謂「要塞海防辦法」，規定有三點：（一）所有來往船隻全部徵用，交水上保安隊調派。（二）這個辦法，說穿了就是蔣軍預爲逃命的準備。

且慢，湯的「傑作」還多呢！他匪心依然無恥狂叫着什麼「保衛閩南」呀，「廣州不守可放棄，廈門決不放棄」，但並不是湯特別重視廈門，湯要在廈門製造更多的暴行。你看，他的所謂封鎖，然後才肯溜走的辦法，就是「防海辦法」吧！辦法又有五：

（二）辦巡防隊派艦往東南海口外檢查出入口船隻，以便搜刮。（三）內河船隻由僞水上保安隊統一管理，施行檢查。

一、出入封鎖區船隻，由僞海陸軍封鎖區部隊予以擊沉。二、發現某船隻有通「匪」嫌疑者，扣沒或破壞。三、蔣管區船隻，隨時予以檢查，以便搜捕，或擊沉。四、閩海除海軍用船隻外，不準外埠船隻靠岸。夜間如發現航行者，即予擊沉。五、以上規定由當地高級海陸軍指揮官負責執行。這就是湯最後在福建製造新血債的暴行條例。（暴行當然不止於此。）「血債」，是要用血來償清的，看他還有幾時？（蔡侯、廿七日寄）

短長書

「廣東形勢已變」「我們進軍廣州」

——粵東短簡——

××：

過着這個新的生活又是一個多月了。就在一個月前我們隨同由××出發的同志結成大隊東上參加，在大鵬半島橫渡大亞灣通過封鎖線，進入剛解放的新區海豐和陸豐。接着又隨軍北移，來到這接近五華揭陽邊境的小鎮——河田。

我們是屬於粵贛湘邊縱東江一支政治部；我和同來的幾個××同學所從事的是文教工作，負責新教育的推動工作，因爲地區的限制，我們的工作並未有正式展開，做得像韓江區那樣。我們原本的任務是接收和改造新區的中等學校，但目前我們所能做的只是研究探索的工作，向書本學習，向羣衆學習，這裏開辦的江南青年公學裏面有不少是教育界的老前輩。

這裏的生活，我們都過得很習慣，負重夜行在我們已不當一回事，而現在這留在這兒，過着安定的生活，已差不多廿天了。生活並不如以前所想像的那樣艱苦，有些組織學習生活很緊張，但也有些對工作以外的學習也顯得有些鬆懈，這是與負責人和隊員成份有很大的關係。部隊紀律和作風正如進步的報紙上所描寫的那樣，在路東縣政府的時候，縣長科長勤務員廚房同志大家都一道排隊吃飯，聽值日的口令，無論上下級對任何人談話都用客氣的態度，批評，自我批評，在組和班裏面是都常舉行的。

廣東整個形勢已將全面轉變，我們正配合大軍勝利進軍惠州廣州。由於文教組織不是最急迫的工作，（另有宣教等組織）我們的工作崗位大概會依需要而改變，讓我們在解放廣州後再暢談吧！

祝你 快樂！

黑仔 八月十三日

每日每行（起碼）港幣五角

出售 住樓平讓 衛生設備 交通利便 地點適中 租價相宜 有意者請到大道中三十三號二樓一號面洽

出租 柯士甸公寓 九龍尖沙咀柯士甸道一四〇至一四二號第十巴士抵達 最新設備 新張廉價 忠誠服務 招待周到

新廈落成 環境幽靜 半山區 風景佳美 欲租從速 千德道46號至羅便臣道75號內 大元置業公司 皇后大道華人行七〇八室

上海中醫 丁仲英 內外科 ▲診所九龍尖沙咀彌敦道兵房對面加連威老道七號A ▲專治疑難時病症 門診下午二至五時 上午出診

請撥電話 33912 訂閱 大公報

交通指南

航空班期（電話 35670）客運旅行社報告

飛往地	公司別	星期	起飛時間
廣州	中航	每日	上午9時30分、上午11時30分、下午1時30分、下午3時30分、下午5時30分
		一四	上午8時30分
		日	上午9時
	中央	每日	上午9時、中午12時、下午3時、下午5時
		一三五	上午10時
		一二三五六日	上午8時
	港航	每日	上午9時、上午11時15分、下午3時、下午12時30分、下午4時30分、下午5時30分
澳門	澳航	六	下午2時30分
		三五日	上午10時30分
廈門	中航	每日	上午8時45分
		每日	中午12時
		一四	上午8時30分
	中央	一三五日	上午8時
		二四六	上午7時30分
		二四日	下午1時
汕頭	中航	每日	上午8時15分、中午12時
	中央	一四	上午8時30分
		一二四六	上午8時30分
		二四日	下午1時
		三日	上午9時
		三	下午3時
		二四日	下午1時
福州	中航	一三五六	上午8時45分
		每日	上午8時45分
	中央	一	上午7時
柳州	中央	二五	上午8時
	中航	一五	上午9時
		三	上午8時30分
梧州	中航	五	上午7時30分
桂林	中航	一三五日	上午8時30分
重慶	中央	四日	上午8時
	中航	四六	上午7時
		一三五日	上午8時30分
成都	中央	日	上午9時
台北	中航	日	上午9時
		二四日	上午8時45分
		一二四	上午10時
		三五六	上午8時
	中央	二五	上午8時
台南	中央	二四六	上午7時30分
	中航	二五	上午8時
昆明	中航	三五	上午8時30分
		一	上午8時
		日	上午11時30分
		一五	上午9時
	中央	二五	上午8時
貴陽	中央	日	上午9時
江門	中航	五	上午11時30分
		六	上午9時30分
		日	上午11時30分
		一	上午9時30分
		四	下午1時30分
海口	中航	二四六日	上午8時
	中央	三五六	上午9時
榆林港	中航	二日	上午8時
馬尼拉	菲航	三	上午10時
		一五六	上午11時30分
	國泰	一三六	下午2時30分
	汎美	一三五六	下午4時30分
	暹航	二五	下午2時
	港航	三	上午11時
曼谷	暹航	二	上午9時
	英海外	二五	上午9時
	太平洋	三日	上午7時15分
	汎美	二四	下午2時30分
		日	下午3時30分
	國泰	一五	上午7時15分
	中央	四	上午10時
星洲	英海外	二五	上午9時
	國泰	一三	上午7時15分
	太平洋	日	上午7時15分
	暹航	二	上午9時
三藩市、檀香山	汎美	一三五六	下午4時30分
		一三五	下午5時30分
	菲航	三	上午10時
		六	上午11時30分
	中航	三	上午8時
仰光	中航	日	上午11時30分
	英海外	二五	上午9時
	國泰	五	上午7時15分
	暹航	二	上午9時
東京	汎美	一三五	下午5時30分
	英海外	五	上午10時
	中航	五	上午8時
	菲航	三	中午12時
海防、河內	法航	六	上午7時30分
	中航	二四六日	上午8時
	中央	三四六	上午9時
倫敦	英海外	二五	上午9時
	汎美	二四	下午2時30分
		五	下午3時30分
	法航	一	下午1時30分
西貢	法航	一	下午1時30分
巴黎	法航	一	下午1時30分
加爾各答	英海外	二五	上午9時
	法航	一	下午1時30分
	中航	日	上午11時30分
	汎美	二四	下午2時30分
		五	下午3時30分
	暹航	二	上午9時

內河輪船行期

船名	日期	時間	泊碼頭	電話
（往廣州）				
[illegible]門	單日	下午十時	三角	31403
石門	雙日	下午十時	三角	31408
（往澳門）				
虎門	每日	上午九時	德忌利	31408
[illegible]門	每日	下午五時半	三角	31408
香江	每日	下午五時	同安	22333
廣東	每日	下午三時	元安	27308
（往江門）				
廣福祥	卅一	下午八時	寶應	22091
（往三埠）				
桂海	一日	下午九時	寶應	23359
（往梧州）				
桂山	三日	下午六時	寶德	23359

★郵局平信截信時間★

卅一日 星期三 【空郵】

（九局）十時 二時 四時 廣州

（總局）九時半 一時半 三時半 廣州

九時：汕頭 廈門 十時：琉球 日本

十二時半：岷城

二時：美國 加拿大

三時半：海口 台北 汕頭 廈門 重慶 成都 五時：西貢 巴黎

【陸海郵】

十時：日本

十二時：星洲

二時：岷城 巴達維亞 泗水 孟家室

三時：汕頭

今日入口輪船

船名	西名	來處埠名	碼頭	公司
娜薩	NIASSA	葡萄牙	(A.12)	殷基理
鋼齡	STEEL AGE	美國岷城	(九龍倉)	太平
中國郵船	CANADA MAIL	美國岷城	(A.9)	福來
海皇	HOI WONG	星洲	(B.9)	捷順
萬利士	VAN RIEMSDIJK	廈門	(B.29)	渣華
四川	SZE CHEUN	暹羅	(B.14)	太古
沙利嗎士基	SALLY MAERSK	馬尼拉	(A.4)	捷成

入口船期預告

船名	西名	來處埠名	到期	公司
格蘭班克	GLENBANK	南非	一日	銀行
多朗圖	TORONTO	澳洲岷城	一日	天祥
萊芙那斯	RAVNASA	歐洲	一日	多利順
希拿市	CITY OF POONA	美國星洲	一日	銀行
開鋒	PIONEER TIDE	馬尼拉	一日	美翰
貴陽	KWEI YANG	汕頭	一日	太古
盛京	SHENG KING	汕頭	一日	太古
鮑金華利	BOUGAINVILLE	爪哇	一日	鐵行
吉生	KUTSANG	日本基隆	一日	渣甸
賓克魯處	BENCLEUCH	日本	二日	洛士利
巴魯吉生甜	BALUCHISTAN	澳洲西貢	二日	渣甸
芝巴德	TJIBADAK	爪哇	二日	渣華
馬來亞	MALAYA	歐洲星洲	二日	寶隆
衣其科士	OKAFORS 太平洋	大西洋岸	二日	鐵行
梳馬利	SOMALI	日本	二日	鐵行
連羅怡美利	LENEVERETT	日本	二日	福來
大利華	PROSPER	暹羅	三日	捷順
軒打士丹	HINDUSTAN	日本神戶	三日	渣甸
恒生	HANG SANG	基隆	三日	渣甸
鄧白莎	DENBIGHSHIRE	英國星洲	四日	渣甸
[illegible]	PRODUCE	神戶	四日	太古
福州	FOOCHOW	神戶基隆	四日	太古
永生	WING SANG	基隆	四日	渣甸
泰利亞	TAIREA	日本	四日	鐵行
澤生	CHAK SANG	仁川釜山	四日	渣甸
華盛頓郵	Washington Mail	美國岷城	四日	福來
士打馬力加	STRAAT MALAKKA	日本	五日	渣華
賓尼維斯	BENNEVIS	英國星洲	五日	洛士利
威伯總統	PRE. VANBUREN	美國日本	六日	總統
皮亞士總統	PRE. PIERCE	美國岷城	六日	鐵行
東方	EASTERN	日本	六日	鐵行
天麥斯	EUMAEUS	星洲英國	六日	太古

今日出口輪船

船名	西名	開往埠名	碼頭	公司
美爾	MUIHSOK	暹羅	(B.11)	振盛行
都鐸爾	TUDOR	岷城	(A.7)	天祥
合美	HAVSBRIS	暹羅	(油蔴地)	捷順
海霞	HAI HSIA	星洲吡能	(B.4)	招商局
格蘭勞尼	GLENROY	日本	(藍煙通)	渣甸
芝渣連加	TJITJALENGKA	爪哇	(A.2)	渣華
海皇	HOI WONG	汕頭	(B.9)	捷順
諾斯褒爾	NORDSTJERNAN	日本	(A.1)	福來
愛惠	CHARITY	海防	(油蔴地)	華南
華中	WAH CHUNG	仁川	(油蔴地)	源東
濟南	TSINAN	汕頭	(大阪碼)	太古

出口船期預告

船名	西名	開往埠名	開期	公司
中國郵船	CANADA MAIL	日本美國	一日	福來
北海	PAK HOI	日本	一日	太古
泰地亞士	TYDEUS	星洲歐洲	一日	太古
蘇州	SOOCHOW	仁川釜山	一日	太古
沙利嗎士基	SALLY MAERSK	巴拿馬美國	一日	捷成
多朗圖	TORONTO	澳洲	二日	天祥
海鷹	HAI YING	基隆高雄	二日	[illegible]
巴列康大	PALIKONDA	星洲	三日	鐵行
連羅怡美利	LENEVERETT	馬尼拉	三日	福來
萬利士	VAN RIEMSDIJK	星洲吡能	三日	渣華
貴陽	KWEI YANG	西貢	四日	太古
巴魯吉生甜	BALUCHISTAN	日本	四日	渣甸
貴陽	KWEI YANG	西貢	四日	太古
開鋒	PIONEER TIDE	日本美國	四日	美翰
吉生	XUT SANG	星洲吡能	四日	渣甸
華盛頓郵	Washing Ton Mail	日本美國	五日	福來
泰利亞	FAIREA	星州羅里	六日	鐵行
永生	WING SANG	基隆	六日	渣甸
鄧白莎	DENBIGHSHIRE	星洲歐洲	七日	渣甸
澤生	CHAK SANG	仁川	七日	渣甸
顯生	HIN SANG	山打根	七日	渣甸
皮亞士總統	PRES. PIERCE	日本美國	七日	總統
連吉	RIJNKERK	岷城歐洲	七日	渣華
軒打士丹	HINDUSTAN	澳洲	七日	渣甸

九廣鐵路

★由九龍至廣州★

九龍開	大沙頭到
快車上午8時10分	快車下午12時47分
慢車上午8時52分	慢車下午7時45分
快車上午9時20分	快車下午2時10分
特快下午2時	特快下午5時55分
快車下午3時15分	快車下午7時41分

★由廣州至九龍★

大沙頭開	九龍到
快車上午7時35分	快車上午11時56分
特快上午8時50分	特快下午12時45分
慢車上午9時40分	慢車下午9時42分
快車下午2時40分	快車下午7時3分
快車下午4時	快車下午8時57分

英段車

★由九龍至深圳★

九龍開	深圳到
上午5時45分	上午6時50分
上午8時30分	上午9時33分
上午10時	上午11時4分
下午12時7分	下午1時14分
下午2時15分	下午3時18分
下午4時20分	下午5時23分
下午5時55分	下午7時

★由深圳至九龍★

深圳開	九龍到
上午7時5分	上午8時8分
上午10時5分	上午11時13分
下午12時14分	下午1時18分
下午2時16分	下午3時28分
下午3時56分	下午4時59分
下午6時34分	下午7時38分
下午7時4分	下午8時20分

「團團轉」的美國人

——美國之「美」之十一——

國之華

無論是在紐約市中心的「中央公園」，或者隨便什麼城市的「遊樂場」裏，都有着一種「團團轉」的玩意兒。「團團轉」（Merry-go-round）是那麼一座亭子裏面，密密排着一圈柱子，下面還着可轉動的合，那一根根柱子，從身上穿過，一匹匹的馬、獅子、象、虎、豹、熊、鹿、犀牛、河馬、兔子、袋鼠、駝鳥以及跛波羅式的馬車等等，漆得五顏六色，奇形怪狀的。你只要化一毛或者兩角錢，讓孩子爬上去坐好，或者假如你是個母親，就能抱着自己的孩子坐上去，扶着鍍光的銅柱子，好，亭子中心木板隔起的小間裏音樂響了，圓台轉起來了。

洋鼓洋號，吹吹打打的鳴滯在薔音樂從唱機上經過喇叭筒，再透過共振箱式的木板小亭，播送得遠遠地，吸引遊客的注意，彷彿有一個銅樂隊在那裏演奏。

而小孩們尖聲怪叫着，騎在這些木馬、木老虎身上，隨着音樂的拍子，這些動物也高高低低，上上下下，波浪式地旋轉過去又兜回來。就這樣走馬燈似地轉了十來趟，約莫三四分鐘光景，停了。又換一批孩子們上去，再轉……

這便是美國人生的縮影嗎？

我不禁爲美國人民和「我的美國朋友」們感覺得悲哀起來。

曾經看過他們一年一度的「獨立節」遊行，也看到他們四年一度的總統就職典禮的大遊行——那都可以說是「舉國狂歡」了，特別是後者，幾乎所有城市和農村裏的有錢人們全趕到華盛頓來了。全部是女孩們的樂隊和黑人樂隊，改裝成船舶、花山等等的大汽車隊，形形色色，萬花撩亂的化粧遊行，代表着每一個州，每一個著名的城市，各種職業團體和社團，軍隊，學校等等。高樓上撲着無數，拉起一道道紙條長條，滿天飛灑着彩紙片和紙屑，搖旗吶喊，拋起帽子，各樣的歌，唱着各種的歌，搞得像搗蛋，幾萬輛汽車喇叭，出了各式的酒瓶子——熱鬧是夠熱鬧了。

英國人說，美國人是愛「排隊遊行」（Parade），一點也不假。

只是我覺得他們卻像走馬燈。不單在遊行的「運動形式」上如此，即在那「政治舞台」上也老是走馬燈式地那班角色罷，杜威也罷，杜魯門也罷，馬歇爾、艾其遜都罷，團團轉離不開資本主義帝國主義的那一套。美國人胡里胡塗地參加了兩次大戰，又胡里胡塗地打贏了，胡里胡塗地來過兩次大遊行——走馬燈！

蘇聯人顯然也很喜歡排隊遊行，假如不比美國人更愛好些。從影片裏，我們也看見過十月革命紀念日的紅場大檢閱，以及「體育節」、「五一節」的大遊行等等。我們也覺得那「夠熱鬧」，「夠花花綠綠」，「夠狂歡」，假如那場面不更雄壯，更美麗些的話。

但是我們總覺得那兩者之間總有些什麼不同似的。

對了，參加遊行的隊伍和羣衆，在蘇聯是更壯大，更衆多，而且隊列也更整齊，顯豁。更動人的一點，在蘇聯軍隊和工人羣衆的臉上是深刻的莊嚴與熱烈，打個譬喻，就像嚴冬正午的太陽似地溫暖光明的感覺。

而美國呢？你只看見「狂歡」，輕躁乃至於輕浮，輕薄的喊叫，說着許多莫名其妙的謠諑的話，或者唱些色情的怪歌，而喝醉或者並沒有醉的人們更一個個都像小丑似地，不倫不類的裝束，做出鬼臉，扮演一些下流的動作。

是的，在蘇聯人們的眼睛裏，似乎全堅定嚴肅地或盡情愉快地望着前面遙遠的什麼——而在美國人的眼睛裏，你只看見那是迷茫的，狂人或者醉鬼似地昏亂，他們要鬧，要喊，要叫、要唱、要笑，乃至於要哭！而且往往作爲一天「狂歡」的終曲的是「哭」。他們要趕着快活。要搶着過，忙着喧鬧，吃喝！彷彿今天晚上月亮就要失踪了，彷彿地球就要爆炸，有一個無比巨大的星座向着這顆小行星撞上來了！——世界就要毀滅了！

是的，蘇聯的遊行是戰鬥性的，可說是眺望着光明的遠景的「明天式的遊行」。而美國人却是縱慾性的，眼前只是花天酒地，昏天黑地的一片，沒有明天也「不要明天」的，「末日式的遊行」。在華盛頓，在紐約，在芝加哥，在遊那帶而發亞……在所有美國城市的街道上，轉過來又兜過去，多的是這樣的「末日式遊行」——而這些人們，從小便是坐在這種木頭動物上團團轉長大的。

由東岸到西岸，一個夏天的早晨我到紐約的「康乃島」上去坐了半天，一個初春我又到舊金山的「黃金海灘」邊去玩了整個下午，那些遊藝場的「團團轉」亭子裏的小顧客們似乎在漸漸減少了。而有時縱然沒有一個顧客，那亭子還是白白地轉動着，而那看不見的樂隊仍然在吹吹打打着，——彷彿是從另一個世界來的鬼的音樂呀。

這時你隨着那許多木頭動物輪迴似地旋轉過來又轉過去，你更聽着那空空洞洞的隔世的吹打——你便會突地感着這個世界的悽慘可怕。

救救孩子們！救救下一代的美國人！不要再讓他們「團團轉」，長大了又哭哭笑笑地滿街滿城亂開車子，每年的「狂歡節」就要鬧車禍，要死好多人！

（一九四九，八，廿六）

螢

小動物談

莫奎

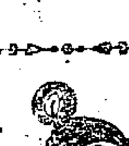

螢，在夏天秋天的夜裏，用精美的、黃綠色的光來說明它的愛情。

一切對於這些點點閃光的愛好者，都向它撲去，不顧薔薇灌木叢的阻攔，和荊棘籬笆的圍繞。

追求它的，全是雄性的螢，其中也包括着人——因爲能發光的是雌的。

世界一切能發光的東西，都要耗費或多或少的燃料；都要發出或多或少的熱。唯獨螢光，不用燃料，也用不着發熱。所以動物學家叫螢光爲冷光。

現在，人類中許多物理學家化學家，不但在夜裏追求它的光的美麗。還追求它對於這種光的製造方法。動物學家只是給我們知道，雌螢的尾部有一個發光器，但是怎樣發？還未說出。

有一天，這種冷光的製造方法，被人得到了的話。世界會變得更清潔更可愛。城市和鄉村將避免很多無用的煤烟和塵埃。

給人間帶來火種的是「普羅米修斯」，人類用勞動發展了這火種，變成了我們目前的世界。給人間帶來冷光的是雌螢，人類也用勞力來把冷光發展，一定會得到一個美麗的世界。

姐兒去參軍

D 2/4　百越布衣 詞　任真 曲

| 6 1 6 | 5645 5 | 6 1 6 | 3212 3 |
姐兒 去參軍 問我 好不好

| 3 1 6 | 36 5 | 1 12 61 | 5·45 |
趕快 回他信 連說三個好

| 6 1 6 | 5645 5 | 6 16 | 12 3 |
一好 家裏窮 三餐 吃不飽

| 3 1 | 36 5 | 55 12 | 1·65 |
革命 打前鋒 勞工本領高

| 5 5 3 | 3523 5 | 6 6 5 | 6561 3 |
二好 有歷史 抗日 是英豪

| 1 1 | 52 3 | 53 56 | 1 65 |
東縱 舊人馬 理合領頭跑

| 6 1 6 | 5645 5 | 6 16 | 3235 6 |
三好 解放軍 紅旗 到處飄

| 5 16 | 36 5 | 15 112 | 1 — |
這回 大翻身 立功趁早

花旗文化

電影商　（七）　方成

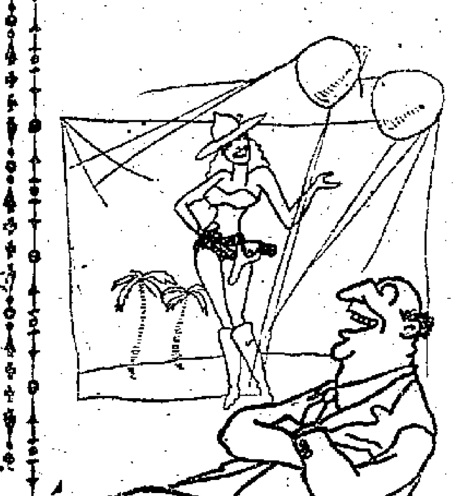

香港淘金記

何慶章

第六回：洋騙子檢閱偽兵丁　花旗鬼鍾情黑玫瑰

大班周離開了×島後，就過海直趕到勝紫去。老榮一見他面就着急的問：「事情辦的怎樣了？」大班周上氣不接下氣的報告道：「委下來了，委下來了，鄒人波是正主任，大哥是副主任。」老榮道：「什麼副主任呀？」大班周道：「就是那個東南亞什麼總部的，總之一句話，比原來的官大，這是人家花旗佬委的呢，可不同尋常。」肥陳從旁插進一句道：「那我們呢？」大班周道：「沒有我們的份。」肥陳失聲道：「這叫我們怎麼辦事。」老榮道：「由我加委不等於一如一，一樣的呀！」肥陳低聲的咕嚕着：「這就比較差點咯。」但是黑玫瑰把他們的話打斷了，她說：「大班周，那個花旗主任見過沒有？」大班周道：「見過的。」黑玫瑰道：「什麼年紀？」大班周道：「三十四五上下，一個靚仔。架子可不小哩，他那麼在我面前旋呀旋的，兩隻眼睛就像一對燈籠，一見他面我的手呀，足呀就禁不住要軟下來。」老榮打斷他道：「你怎麼一個人回來？」大班周這纔想起還有更重要的一件事，他說：「對哩，我差點忘了，這是大事呢，鄒人波叫我先回來，他說：今晚上，要帶那位與主任，還有那林秘書長來視察我們寫字樓。」黑玫瑰連忙更正他道：「是辦公廳，不是寫字樓。」大班周道：「對了，他們要來視察我們的辦公廳，叫我通知大哥先佈置佈置，人家是欽差大人的呀，可不能隨隨便便。」老榮看樣道：「這怎麼來得及。」大班周道：「來不及也要想辦法。」老榮道：「也好，大家分頭佈置，最重要的是肥陳，你那些漢奸犯不能再留在這兒了，叫人看見了不雅。」肥陳却不同意道：「這不正好對他們表示表示我們的工作成績？」老榮搖頭道：「這個，你以爲那些犯人都死了，不會開口，要是當花旗佬來視察時，他們有人開起口來鬧出去怎麼得了。」黑玫瑰便乘機放他一角道：「我早說過，這兒是辦公廳，不是監牢，他不信。」肥陳道：「好，好，我把他們移開這兒就是了。」老榮又回頭對黑玫瑰問道：「招牌呢，門口掛用的招牌呢？」黑玫瑰便轉問大班周道：「還是你大班周的事。」大班周却抗議道：「我是專管情報的，總務不歸我管。」老榮焦急道：「那麼，總務是誰管的？」大家面對面的望着，老榮生氣道：「這樣大的一件事，沒有人管！」恰好七小姐這時滿面笑容的推了門進來，老榮便叫道：「老七，你做總務，馬上去設法搞好招牌在門口掛掛，有機關沒招牌還成什麼話！」七小姐莫名其妙道：「要我做什麼總務？」倒是肥陳開口了，他先問道：「總務是不是還要兼管錢的？」黑玫瑰道：「當然要管錢出入。」肥陳道：「那我來理好了。」於是大家就鼓掌來表示歡迎。也就在這個時候，有人來通知老榮去聽電話。老榮過去聽了電話，打來的人是鄒人波，他說：「一切出乎意外的圓滿，那花旗佬表面嚴厲而其實倒人和善，對女人也還有大興趣，林秘書長對我表示過，這次與主任遠征香港旅途辛苦，他想要我們給他慰勞慰勞，這個你老哥辦法比我多，想想看，有什麼方法叫他快活一下。」老榮連聲說道：「只要他有意思，要這個好辦。」那邊鄒人波又接下道：「爲了表示我們的工作成績，我們還得給他看看實力，因此我還想在視察的節目中，加進一個檢閱地下先遣軍節目，你是否叫程虎也準備一下，等會你過來，先去檢閱地下先遣軍，然後再從半島過海視察辦公廳，然後帶他們到仙樂去慰勞，你看這樣安排怎樣？」老榮道：「一切照辦。」那邊答應了一聲：「全權拜託。」便收線了。老榮接着就給半島方面的程虎搖電話了，叫他把弟兄們集合在××，總部的大員就要去檢閱了。程虎聽了這話就着急道：「怎麼行哩，我們的人還沒完全集中，制服也還沒做好。」老榮生氣道：「那你平時做的是什麼！」程虎道：「時間太迫了呀。」老榮道：「你不是說有些合衆人……」程虎道：「把他們也編進去，」老榮道：「自然，人多好看點。至於制服的事，便裝太不成體統，還羅白頭那邊可以想想辦法嗎，先借它幾百套來用用。」程虎道：「要是羅白頭的制服可以借用，我這兒還有辦法弄。」老榮道：「你去弄就是了。」他又給仙樂那邊當事人搖電話了，叫他準備之後，他又回去了。（十七）

影劇廣場

原子彈和問題

高朗

「血染跨城河」原名：City Across the River，環球國際公司出品，利舞台上映

「血染跨城河」沒有以明星來號召，它是想提出一個社會問題來的。不論怎樣，比起一般好萊塢底影片來，它已經正視到在金元帝國，繁榮富足的外表中，貧窮和犯罪的事實了。國之華曾在「美國之美」中有一篇生動的文章，來描繪貧民區的情況。「血染跨城河」却正是以布魯克林貧民區爲背景的。一部大家很熟悉的影片：「長春樹」，那不幸的、貧困的家庭正也是住在布魯克林的。華爾街集中了美國的財富，布魯克林底居民却在飢餓、疾病和犯罪的泥沼中打滾。

是誰使法蘭基這一個少年，不是純潔和有希望的呢？然而，他却做了殺人的兇兒了。他們行兇的對象，和他們並沒有甚麼深仇大恨，而且還是他們底老師。

一羣小獵貓：拉利、賓尼、奇理、薩治、保盧還加上法蘭基，整日出入酒吧舞場，施行盜竊賭博。一語不合，便揮拳相向，打得落花流水。各人隨身攜帶武器，沒有手槍的便有小刀。他們無形中組成了一個少年流氓的集體，對外固然互相一致，對內彼此也是互相吵打。加上地頭蛇吉西的指揮操縱，這羣少年們是更無法無天了。

然而，又是誰使這些少年爲非作歹，無法無天呢？他們所受的教育到甚麼地方去了呢？影片指出，還是出於環境貧困的原因。不說別的，法蘭基在他的生日得到一個手錶，他欣喜至極，出現在朋友羣中的時候，也引起了大家一致的欣羨，法蘭基那滿足和喜悅的神情，使人爲之悵然和打冷噤了。

是的，他們太貧窮，生活水準已經降到極爲低下的程度。一家人，男女老少擠在一個屋子裏，今天吃完了又愁明天。窗口，天台到處可以看見粗劣的衣服等待晾乾。晚上睡的被褥破破爛爛；白天小孩在垃圾邊遊戲，人行道上打滾。孟母擇鄰而居，高薩克夫婦的心情我們是理解的。疾病一來，父母平日省吃省用的一點可憐錢立刻就化光了，搬遷的計畫成了泡影，只有讓孩子在那惡劣的環境裏混，滾。

貧窮使人去犯罪，飢寒令人起盜心，這是不錯的，在這點上看，「血染跨城河」是說對了。它把布魯克林區底生活動的真實情形搬上了銀幕，那也是它好的地方。

但是，問題却在這裏，影片只是描繪了現象，指出了犯罪的淺薄原因：環境的影響，固然促使原本純潔的少年一步步走向墮落的路上去。然而，爲甚麼有些人却無法擺脫出這惡劣的環境呢？而另一羣人却佔有洋樓汽車，教育和一切？在影片中，法蘭基和他底女友，走出布魯克林區，外面却又是另一個世界了。望望摩天大厦究竟多高，仰起頭來，必須用手把帽子按住，否則會掉下來。流線型的汽車往來如梭，紳士淑女在街上熙來攘往，東看看，西望望，他們的頭都發暈目眩了。同是在紐約，就有這兩個不同的世界，兩種不同的人類。作爲新聞記者底杜魯比亞森，不能說他對這個問題的根本原因是不理解的。資本主義的社會制度，是壓迫和被壓迫，富有和貧窮的決定力量和根本原因，「只有利用原子彈，來消滅全世界底貧民窟，才可以解決這一個問題。」如果說，這一句空洞的話，如果還有點原子意義的話，原子彈是代表美國和其他資本主義國家的無產階級所領導的革命的話，那是能夠給予「血染跨城河」所提出的問題，以徹底的解決的。那時，千千萬萬的法蘭基們，那時都會幸福了，他們底品質將變得無比的高貴，也不再游手好閒，而參與社會一切建設的活動。貧民區布魯克林，也會變得清潔，整齊而幸福起來。但如果原子彈僅僅只是原子彈，除了助長罪惡，是絲毫不能解決問題的。

影片底後半段，落入偵探片底窠臼裏。它從此就避開了接觸問題，深入問題。這是導演麥斯威信，非常錯誤的處理。所以過起來看，先前現實的內容和那後面詭譎的氣氛，就顯得非常不相稱了。不以外要說的是這一部片子明星號召的片子，却比演員底表演，而許多明星會串的片子好得多。

帶刺的薔薇

（續完）

一邊是討論妾侍問題，一邊是討論娼妓。對於某些人，談女人一如玩女人，不是開會，是開心。

×　×

如果「弱者呵，你的名字是女人！」——虐者呵，你的名字便是男人了。

×　×

讓一部分窮人飽餵他們，再讓另一部分窮人來保護他們，這樣的閒人！

三等電車

江青

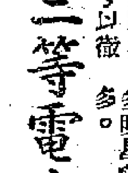

「快的喇！快的喇！」——那邊在閘口的守閘員催促着，不耐煩地搖兩下鐺子，「噹！噹！」的電車又往前開了。

「追死人呀，有冇！」——一個掙扎得滿頭大汗的肥婆爬上車來，不住地用手帕揩汗。

「唔嗨搭唔快的打鐘開車呀！人都未上齊。」一個穿唐裝的商人模樣的說。

「有乜辦法呀！公司又等陣車守閘員計時間，話我哋失得耐呀，乜停耐的都有罪。」——一個滿身油污的架車司機說。

……的工人問道：「喉囉，而家嘅電車好似幾慢咁，點解唔開快的呀！」一個瘦削的青年擠過來，他困惱的臉表示內心的焦灼，大概有些什麼要緊的事要趕時間吧！

「快乜嘢呀，公司限定時間，所以有事冇事，縱然不如駛多一[illegible]……」大家[illegible]地沉默一會。「[illegible]好生意，你哋有冇加人工呀。」青年同情地問。「加！加個嘢！公司日日賺幾萬銀，工人日日夜夜同佢捱命。喇！好似而家嘅開飛車，就一日要同佢做多三四個鐘頭，又唔係一個月加佢二分四！……」守閘員憤怒得漲紅了臉，大家都被他的激動牽引到深深的沉默裏。

拿破侖・哥德・悲多芬

德國大詩人歌德有一次正坐在沙發上冥想，忽然歐洲的獨夫拿破侖來訪問他，他大概當時心裏想：「德國有詩人，沒有英雄。」所以他沒有去迎接，也沒有說話，站在一邊。拿破侖注視了歌德一陣，說：「我在世界上：今天才看到一個人！」說罷，便悻悻然走了。當他跨出門檻，傳出一聲話：「我在世界上還沒有看見一個人！」

又有一次，歌德和他的好友悲多芬在公園散步，正迎面而來一個皇族，歌德連忙讓開路，脫帽致敬。可是悲多芬，這位音樂中的雄獅，却昂起頭，挺起胸，闊步向前走去，旁若無人似的。從這次起，悲多芬便有些看不起歌德，兩個人的友情便疏淡了。（奧的洛）

走鬼學額

——學店秘聞——

陳友郁

一個學生到某校要求半費，校長說：「半費學額是有的，但是要走鬼。」學生回告家長，家長到問：「走鬼怎樣走法呢？」

校長說：「那就是當×××到來查學的時候，該生要避先生避開教室。」

家長：「爲什麼要避開他呢？」

校長：「因爲那是超過規定學額的……」

家長：「別種黑市都要加價，爲什麼這種黑市却可減價呢？」

校長：「請別開玩笑！不減收半價，誰肯走鬼呢？我們也是因皮費太大，入不敷出，才來加收這種超額學生的，這原是不得已的呀！」

東方 冷氣開放　即映美國豔情激烈殺戮悲壯鉅製 名片 雙雄喋血 羅拔泰萊　明天正場 頑童新傳　今早十二點半 小型名片 得心應手

康福 綠油膏 頭痛鼻塞 火灼刀傷 皮膚瘡癬 均具特效 新亞藥廠創製 各大藥房各熟藥店均售

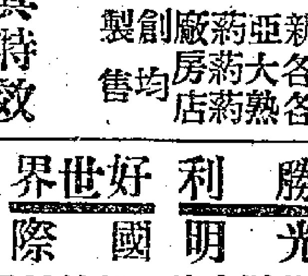

雲星電版 起貨快工作精 香港結志街卅八號四樓 電話：二一四三九

思豪酒店 早餐元八 大餐四元 下午茶元半 兼營 經濟飯菜 冷熱飲品 團體餐會

聚春園飯店 八閩菜館 名廚主理 到會外賣 一律歡迎 香港中環租庇利街三號 九龍彌敦道三五一號

上海 綠楊邨 延聘名廚 精製佳肴 大宴小酌 別饒風味 名茶美點 彌敦道七五三號（太子道口）

上海 三六九菜館 蘇式各小籠湯包 無錫排骨 電話三〇〇八六

上海飯店 新設冷飲 川滬美味 雞鴨湯麵 即日應市 電話：二四〇一八

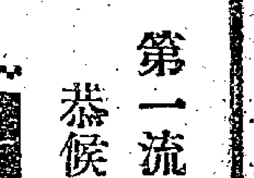

第一流的調味 恭候嘗試！

天津 海景樓 天津飽子 鍋貼水餃 精美酒菜 家鄉風味 干諾道中一二五號 電話：二〇八四一

重慶 平津粵菜 西餐洋酒 彌敦道三一七號

九龍 厚德福飯店 平津名菜 俄國大菜 掛爐填鴨 彌敦道七〇五號 電話：五九五五七

國泰川菜館 本館增闢房廳數間 冷氣設備 唯一宴會 佈置高貴

金碧園 本港獨有雲南酒菜 過橋米線 汽鍋雞 威靈頓街四二號

山光飯店 鳳城食譜 別饒風味 山光道一號

大中華酒家 早午茶市 精良粥品 晚飯雀局 優美經濟 德輔道中三二七號 電話：三二八八九

太平 國民 勝利 光明 好世界 國際 明天聯映　自有粵語片以來第一部針對現實抨擊統治者的影片 有冤無路訴　梅綺 張瑛 馮峯 鄭孟霞 林坤山 伊秋水 劉桂康 周志誠 吳非非 葉仁甫 馮敬文 黃壽年 曾楚琳　黃若梅 陳卓猷 編劇　李化 導演

娛樂 即日四場 出水美人魚

利舞台 即日最後 血染跨城河 City Across The River　明天獻映 夢遊太虛 Decision of Christopher Blake

勝利 最後獻映 戰後第一部國片 牛女雙星 鵲橋會 全部七彩

新世界 香港 新華 北河 油麻地 國際 明天隆重獻映 夜吊白芙蓉 羅品超・紅線女 領銜主演　最後一天 客途秋恨

中華 狂滿！狂滿！ 血染海棠紅 翻遍中國電影史，沒有一張影片比得上本片之動人！

國泰 即日四場 榮譽首映 不願做奴隸的人們請看 欲免徒勞往返，請先預定座位。誰要生活得好，誰就得爲真理正義而鬥爭！

追天涯踪 TO THE END OF THE EARTH

大華 生育寶鑑

皇后 迷樓肉陣

毒龍潭 THE SNAKE PIT 榮獲兩項金像獎！創影界歷史新頁！